平報

中華民國三十年七月十八日(星期五)

地址上海福州路四三六號

電話 九七〇四〇 九七〇四八 九七〇四九

第三百二十一號

今日本報一張半售國幣八分五

本報業已申請登記

公共租界登記證C字八三二號

法租界許可證A字一九一七號

定報價目	
一個月	二元五角
三個月	七元
半年	十三元
全年	廿五元
國外郵資外加	

廣告刊例	
報名下	位於報名下以二十二個字高爲一行計二十行每日每方國幣一百元
頭等	長行以八十個字高爲一行每次二行起碼每日每行國幣七元二角
特等	位於新聞欄中以四十字高爲一行每次三行起碼每日每行國幣三元六角
分類	位於新聞欄內以十二個字高爲一行每次四行起碼每日每行國幣一元二角
新聞	[illegible]

重臣續密會議結果
近衞奉命組織新閣
閣員人選今日可獲有決定

(東京十七日中央社電)日首相近衞文麿公爵、再度拜受組閣大命、(東京十七日中央社電)由宮中退出之近衞首相、下午六時四十分在大久保寓邸訪問平沼內相、舉行要談、約五十分鐘、即辭出、於下午七時十五分返荻窪私邸、(東京十七日中央社電)日內閣情報局發表、下午八時起、陸海兩相與近衞總理在荻窪之私邸舉行會見、(東京十七日中央社電)外務省顧問齋藤良衞氏、十七日下午七時廿分、往訪荻窪之近衞公邸、(東京十七日中央社電)日本戶內府、關於第二次近衞內閣總辭職後之後繼內閣首揆、曾拜領天皇下問、爲愼重奉答起見、對現在微妙之國際情勢、及國內政局之現狀、作縝密之考察、又爲期愼重計、擬聽取前內閣總理大臣、及樞密院議長等重臣之意見、本日下午一時、在宮中召集前總理大臣若槻次郎男爵、廣田弘毅、岡田啓介、林銑十郎、米內光政、阿部信行、樞密院議長原嘉道等、舉行重臣會議、就後繼內閣首揆人選問題、作重大協議、(東京十七日路透社電)今日下午、近衞奉召入宮、日皇命其組織新閣、衆信近衞將予接受、一般民衆對此消息均表欣慰、近衞於下午四時十五分離寓、五時到達皇宮、組閣事宜隨即開始、日皇立即接見、後近衞又在另室中與掌璽大臣木戶會商、歷半小時之久、

(東京十七日路透社電)今日下午一時日本掌璽大臣木戶召集重要特別會議、擬決定新首相之人選、元老制似有復活之象、內閣顧問會議曾於今晨十一時在首相官邸舉行最後一次常會、會議畢、閣員十二人即向近衞照例提出辭呈、內閣辭職、乃於昨夜十一時十五分由情報局主任伊藤發表、(東京十七日中央社電)日本第二次近衞內閣自成立以來、閱一年之久、十六日突然提出總辭職、是日下午六時半、曾召集臨時閣議、於七時半散會、近衞首相即驅車往葉山、於十時三十五分返回官邸、同時各閣僚亦相繼齊集、惟松岡外相因病缺席、至十一時即於樓上會議室、舉行閣議、此重要閣議開會僅歷五分鐘、即告散會、各閣僚俱表示不勝感慨、乃各返私邸、至十一時十五分、伊藤情報局總裁即發表近衞總理大臣之文如下、余痛感內閣之結構成、需再行考慮、加以一大刷新、故決定提出內閣總辭職、

(東京十七日中央社電)再度拜奉組閣大命之近衞首相、十七日下午五時四十分退出宮中、與平沼氏會談、十時五分往荻窪私邸、着手組閣工作、首先爲明確組閣方針起見、是日下午八時、邀見東條陸相、及川海相、三相開座、作重要協議、此次之組閣方針、在十六日內閣總辭職中、已由政府發表、首相陸相海相對於此際整備強化國內體制、於內閣構成作一大刷新之意見、根據此首陸海三相之一致意見、爲期強化近衞第三次內閣之戰時政策起見、關於閣僚之銓衡、置重於臨戰體制整備之必要人物的配置、以圖內閣之人事之構成之刷新、確保閣內之政治的統一、然鑑於目下之重大情形、組閣斷不可遲延、故組閣工作、正迅速進行、預定由十八日晨起進行閣僚之銓衡、並進入其交涉之具體階段、同日午後可決定閣僚、捧呈閣員名單、

(東京十七日中央社電)日陸軍爲期待戰時內閣迅速成立、十七日晚在陸相官邸舉行臨時三長官會議、東條陸相、杉山參謀總長、山田教育總監、舉行重要會談、達一小時之久、(東京十七日中央社電)日海軍省期待後繼內閣之迅速成立、由十七日下午九時二十五分起、在海相官邸舉行省部聯合首腦部會議、由及川海相、永野軍令部長、近藤次長、澤本次官、岡軍務局長等出席、作重要協議、

日報談內閣改組
爲適應機宜舉措
便利發揮全國力量之要着

(東京十七日合衆社電)今日文報紙一般咸謂、近衞首相內閣之辭職、在於便利政府之迅速改組、以發揮全國之最高力量、衆認爲此乃促令日本應付不斷變化之世界局勢所必需、報紙大事發載日皇縮短其在葉山別墅之暑假、因日皇對目前局面之極端嚴重之關切也、「朝日新聞」稱、近衞政府已採取七月二日御前會議所決定之政策、而完成其應付蘇德戰事爆發後新局勢之計劃、政治觀察家須方注視該官方尙未正式宣佈之最高政策、是否將予以修改、此次辭職、頗謂係因加強國內機構之需要、惟後繼政府之主要關切、厥係外交政策、

(東京十七日哈瓦斯社電)據消息靈通人士談稱、日本內閣於德俄戰事方酣之際、突告辭職、實係國際軍事政治情勢使然、且爲實施本月二日御前會議所決定國策之發軔、日本各領袖深信國家現已遭逢歷史上重大危機、必須果敢有爲、而辭職的溫和內閣之組織及其精神、與此實相牴觸、查近衞內閣成立迄今、恰滿一年、所遵循之原則不外二端、㈠對於現行歐戰避免直接參加、務求其久、㈡儘量袒護交戰國一方、時至此際、各領袖深知時局勢急轉直下、日本實有取捨從違與採取行動之必要、而欲達到此項目標、必先在外交方面尤有自由行動、近衞與松岡外交政策、業已喪失此項自由至若干程度、蓋日德同盟、既爲日本政策之中心、則松岡與蘇俄成立中立條約、足使德日同盟之利益、多少遭受妨害、此其一、日俄關係改善、雖爲日方所歡頌、然蘇俄近與英國成立協定是以增強英國在遠東之反日政策、此其二、職是之故、新內閣當另起爐灶、摒除一切矛盾與徘徊瞻顧之態度、不獲唯是、在各方面言之、日本需要眞正的戰時內閣、有強有力之領導、減少閣員、由陸海軍領袖充分入閣、並獲取全權採取各種必要步驟、近衞始欲此種內閣繼之秉政、故而引退、

日近衞內閣改組 不影響對華政策

(東京十七日路透社電)據負責政府方面消息、日內閣改組、不致使日本政府對內對外之基本政策、有何變更、去年十一月三十日所締結的中日條約中所載之基本政策、仍然存在、官場頃稱、近衞內閣雖昨已全體辭職、以便改組更堅強政府、應付國內與國際局勢、但奉日皇命令、現暫留職、

美國官方不予置評

(華盛頓十七日路透社電)國務副卿韋爾士今日語新聞記者、關於日內閣辭職事、迄尙未接正式情報云、國務院人員在未接詳報時、不願發表任何批評、聞羅斯福總統在最近數星期中、避免對日之任何嚴重衝突、蓋日本事業界對美較爲友好也、

(華盛頓十七日路透社電)昨晚此間各報皆以大字登載日內閣辭職之簡略消息、觀察家現紛紛研究其原因、此間人士現注視日本新內閣之性質、衆信現任外相松岡殆未有加入新內閣之希望

俄當局調整工作員職任

(莫斯科十七日路透社電)莫斯科無線電台今晨宣佈紅軍命令、謂紅軍中將設軍事委員與政治領袖、嗣後政治工作人員不得專以宣傳爲務、且須兼負前線工作之責任、該隊長與師長今因戰爭、任務更形複雜、政治工作人員當竭力助之、不僅關於政治工作、且須兼及軍務、軍事委員其職務次於指揮官、應對戰事進行方略及軍隊紀律負責、而竭力輔助指揮官、指揮官與政治工作人員如有不能勝任者、當詳細報告最高指揮部、且當以身作則、鼓勵士氣、嚴申軍紀、一切命令均由指揮官與軍事委員署名、

俄向日說明危險區範圍

(莫斯科十七日合衆社電)此間外交界昨稱、蘇俄當局於七月十二日通知日本、關於太平洋之危險區域、在日本海共三處、一係在堪察加半島之海外、據悉日本大使建川、將此項報告轉達東京、

(東京十七日合衆社電)「朝日新聞」今日載、莫斯科消息稱、蘇俄外長莫洛托夫、已通知日本大使建川、謂英俄軍事協定、僅係促成該兩國對德作戰之聯合行動而已、

美宣布太平洋三島嶼
正式闢海軍航空站
菲領海敷雷後禁止外船出入
日報促政府提防美包圍策略

(洛杉磯十七日合衆社電)第十一海軍區司令部、昨日宣佈、中途島定八月一日正式成立爲海軍之空軍站、巴爾米拉及推士敦島、則定於八月十五日正式成立、(華盛頓十七日路透社電)美海軍部已對航業界發出特別警告、謂菲島馬尼剌與蘇畢克灣之入口處現已埋雷、航運危險、故對於馬尼剌灣內私人船隻之行動、將予以嚴峻之限制、而蘇畢克灣入口處之海軍防禦區、亦不許私人船隻駛入、(華盛頓十七日合衆社電)海部昨稱、馬尼拉海灣及蘇比克海灣、業已敷置水雷、據公告稱、此舉係爲「普通防衞」、而實施者、可靠方面稱、海軍正採用接觸雷、官方解釋稱、蘇比克灣最近方被宣佈特別防衞區、除美國軍艦外、不准其他方在該地海空上通行、(華盛頓十七日合衆社電)海軍部海港船塢局局長莫雷爾少將、昨日告院海軍委員會稱、菲律賓蘇島海空根據地之建築、並不與菲律賓政府之獨立程序衝突、而治亞民主黨議員兼該委員會主席維遜氏質問海軍部、是否有擬於菲島獨立完成時、在該處維持海軍站、莫雷爾少將答稱、「然」、莫雷爾少將透露稱、卡維特之空軍根據地、已完成百分之四十、巡邏隊已在該處活動、

(東京十七日合衆社電)日本作家警告、對此間認爲係「綏靖」之美國行動、不可於表面加以接受、此種行動、包括美總統未嘗請求日本之領事官與軸心國領事官同時撤退、美總統於最近之公開聲明中、未嘗提及日本加以攻擊、最近對日本豁免若干出入口禁例、其他軸心國船隻被奪時、美國未嘗攫取美國港口內之日本商輪、凡此種種、日本報紙咸列入綏靖項下、惟有警告日本官員者、謂此種綏靖或係暫時、其目的在於助長美國謀求毀滅羅馬柏林東京軸心之政策、報紙之社評嘗分析稱、美國對日外交、其言辭諸之幕後、實際上係在太平洋增強美國之根據地、並增加對渝之物資援助、以造成包圍之日本「鋼圈」、內閣情報局發言人石井最近表示、日本政府對美國對日「包圍政策」之焦急、渠雖拒絕闡明、然渠謂、美國最近在太平洋之行動、「明白顯示」美國之企圖、月前官場對於美國利用蘇俄在遠東之海空根據地之可能、其興趣極高、若干評論家稱、倘美國獲得利用太平洋上之蘇俄根據地、則日本之包圍、由夏威夷向南至澳洲荷印星洲、向北經菲律賓中國及蘇俄、再經阿留申羣島、至阿拉斯加本土、而向南達夏威夷、可謂完成、石井氏最近稱、日本對於美國在太平洋之艦隊、「並不感受威脅」、意謂日本深信力能阻退美國之任何攻擊也、惟日本歡迎美國艦隊退至大西洋、已爲衆所共知者矣、

駐俄軸心使節聯袂行抵土京

(倫敦十七日路透社電)土京無線電台稱、駐莫斯科之德、匈、羅、斯洛伐克大使公使及其他外交代表、昨晚乘火車行抵土京、(安加拉十七日哈瓦斯社電)法國駐俄大使貝舍萊、偕法僑四十三人、昨夜離莫斯科來土耳其、預定於本月二十二日左右到達土國邊界、又軸心國外交人員一批內德人二百三十七名、昨夜自莫斯科抵此、

馬來亞各港禁商輪夜航

(新加坡十七日路透社電)此間負責人士宣稱、馬來亞現正以注意之目光靜觀日本政局、但無憂慮之感、此間頃經頒布之通告、自目前起、在日落與天明之間、禁止任何商輪開入或下碇於柔佛、彭亨、丁噶奴、與吉連丹東海岸、及柔佛西海岸領海之內、即其一例也、

英倫稱太平洋上正醞釀空前危機

(倫敦十七日合衆社電)據可靠方面稱、太平洋上已有無與倫比之危機、觀察家相信、此數日內日本勢將在越南之南、設立海空軍根據地、觀察家認爲海參威將爲日本第二目標、惟是否將如此、則彼等尙未敢遽下斷論、據傳倫敦與華盛頓在過去數日中、頻頻作外交上意見之交換、衆信羅斯福總統仍避免以引起日本誤會之行動、蓋避免是以分散歐洲大西洋大戰實力之太平洋戰爭、觀察家並信海參威已漸趨絕對需要、因該地已突然成爲蘇俄背後之門戶也、

德續佔斯摩倫斯克
距俄京百五十哩
東線大戰中士兵達九百萬

(柏林十七日海通社電)今晨德國官方文告稱、德軍昨已佔領斯摩倫斯克、該地爲鐵路交軌站、最近數日東歐戰事之中樞也、

(柏林十七日哈瓦斯社電)據德意志通訊社今晨消息、德軍業已佔領斯摩倫斯克、按該城位於莫斯科之西一百五十英里、拿破崙侵俄時、亦曾大戰於此、據史家評稱、拿破崙當年在該處大敗俄軍後、若能及時而退、即不致有在莫斯科全軍覆沒之辱、

(倫敦十七日路透社電)蘇俄今日初次提及斯摩倫斯克區域之戰事、一般人認爲德軍在該方面、或已有相當進展、惟德方所稱已佔領斯摩倫斯克城之說、則任何其他方面尙未能予以證實、(按斯摩倫斯克係特尼伯河上之重要鐵路中心、約在明斯克東北二百哩、距莫斯科約二五〇哩)、同時據德軍總司令部宣稱、蘇俄現已將最後預備隊加入作戰、大規模之決勝戰刻正在全綫進行中、因雙方已有九百萬人參加此世界歷史上最偉大戰爭、德公報預料大勝利已不在遠、在斯摩倫斯克區所俘之俄軍中、有蘇俄師團參謀長一員、此外更獲得大批野砲坦克車等、最近蘇俄公報曾述及坡斯阿夫及巴克霍夫區域(在列寗格拉西南)有激戰、惟未提及斯摩倫斯克、僅謂其他前綫無軍要軍事行動、蘇機則繼續轟炸德軍各目標、以前發表之蘇俄公報、曾謂斯摩倫斯克以西八十哩之維特白斯克發生激戰、俄軍曾在該區猛力阻擋德軍渡過特尼伯河、德軍企圖由維特白斯克向斯摩倫斯克推進、已歷多日、據今日使莫斯科發表之公報、內稱波勃魯斯克現有激戰、進攻德軍已被擊退、烏克蘭前綫尙無正式報告、

(柏林十七日海通社電)德軍昨向斯摩倫斯克城推進、在該城適西俘獲俄軍一千名、其中有俄軍某師參謀長一名、所截獲之戰利品、計有大砲、坦克車及各種車輛甚夥、

(柏林十七日海通社電)此間今日下午探悉、德軍攻陷斯摩倫斯克後、現續向維特白斯克摩倫斯克里夫方面推進、按斯摩倫斯克爲聶伯河上之重要鐵路交叉點、該地有兵工廠飛機廠及紡織廠、

(柏林十七日海通社電)東綫北部蘇俄坦克車與德國騎兵前日發生接觸、當時德國騎兵在森林中與蘇軍鐵甲車隊、德騎兵即下馬以手榴彈及機關槍向之襲擊、但因蘇俄步兵藏在坦克車之掩護、攻後路襲擊德騎兵、德軍指揮官乃命令上馬、攻擊俄軍之側翼、旋獲蘇俄射擊坦克車砲二尊、乃以之向蘇俄坦克車射擊、擊毀四輛、餘者即潰退、

羅割讓區域聯軍
佔首府基希尼夫
俄傘兵在匈降落被殲

(柏林十七日海通社電)此間消息靈通人士稱、貝薩拉比亞蘇俄軍隊之主力、今已爲安托納斯古將軍指揮之德羅聯軍加以殲滅、該省首城基希尼夫業已佔領、德羅聯軍現衞過該城正向尼斯特河推進、

(柏林十七日海通社電)此間消息靈通人士稱、貝薩拉比亞首城基希尼夫、已爲德羅聯軍佔領、該地爲一工業中心地、人口約十二萬、猶太人佔百分之四十、

(柏林十六日哈瓦斯社電)頃悉蘇俄傘兵數名、本日在外錫爾游尼亞區降落、當地人民立即報告當局、派兵搜索、卒將其逮捕、此項傘兵、穿羅馬尼亞國際軍制服、身穿並藏有羅國貨幣、原欲在羅國降落、

(匈京十七日海通社電)此間官方昨夜宣稱、蘇俄傘兵在匈俄邊界附近之外錫爾凡尼亞降落、匈軍當即與之交戰、據官報稱、蘇俄傘兵所穿軍服類、似羅馬尼亞軍服、且各傘兵攜有羅馬尼亞鈔票、觀其行動、似擬在羅馬尼亞降陸、

〇〇〇

芬俄邊境重鎮
塔林被德攻陷

(瑞典京城十七日路透社電)此間報接芬蘭傳來柏林消息、據稱德軍已據塔林、芬蘭偵察機星期日已見塔林起火延燒、船隻載兵離境、

(柏林十七日海通社電)權威方面於昨日宣稱、星期二德高速度艇深入波羅的海俄領水汝、俄艦一隊相值開火、當有敵魚雷艇中魚雷重創、德艇毫無損失、仍繼續執行其使命、由此可知俄海軍無論在黑海或波羅的海方面、均已無活動之能力、此外德海空軍與同盟軍合作後所加於蘇海軍之損害則日有增加、

(芬京十七日海通社電)芬軍部昨公布戰訊稱、韓哥之戰已演成砲戰、芬砲隊向該港、敵砲位及機場轟擊、韓哥附近之蓋爾索、喬思羅及拉士華諸島均被芬軍佔領、英粟之紙廠已再入芬軍手中、俄軍放火欲毀全廠、雖未成功、但受損害頗重、希望不久可修竣、恢復工作、

(柏林十七日海通社電)德俄聯軍進攻俄芬交界處之薩拉、該處地面雖極崎嶇、聯軍卒將俄軍擊退、俄防軍以爲天然地形、於防守有利、不料德軍竟能加以襲擊、一時竟至不能應付、倉卒縱火森林、圖阻德軍攻勢、德突擊部隊經數分鐘內、由工兵築成之道路、冒火撲入該森林、未幾德步兵即將俄防軍驅盡、

德官方否認對美絕交說

(紐約十七日哈瓦斯社電)倫敦與紐約兩地、盛傳德國擬於四十八小時內與美國斷絕外交關係、此間頃接柏林消息、德國政界人士對於此項謠言、均一笑置之、

華維爾將軍在印度成立防務顧問委會

(西姆拉十七日路透社電)華維爾將軍已在此間成立防務顧問委員會、其中委員大半爲印度知名之士、此會之用意、係欲使國防部與非官方對於防務之意見、有密切接觸、

駐澳日公使談政府策略

(澳洲亞得萊十七日路透社電)日本駐澳公使河相達夫昨在此語人、日本向南推進之說、已遍傳人口、其實余所知之推進、僅用於高爾夫球場中耳、日本將否南進危及澳洲之問題、繫於對日排擠之程度、

中政會決議通過
國家收支總概算
任命武仙卿爲立法院委員

(南京十七日中央社電)中央政治委員會今日上午九時舉行第五十五次會議、出席者汪兆銘、繆斌、焦瑩、岑德廣、趙尊嶽、鮑文樾、陳君慧、陳公博、楊揆一、蕭叔宣、劉郁芬、李聖五、周佛海、丁默邨、葉蓬、任援道、溫宗堯、諸青來、趙正平、梅思平、傅式說、梁鴻志、趙毓松等、列席者顧忠琛、朱履龢、江亢虎、陳春圃、羅君強等、又國府文官長徐蘇中、外交部長徐良列席會議、主席汪兆銘、

報告事項

㈠宣讀第五十四次會議紀錄、㈡主席報告、前據行政院呈、轉據滬市長陳公博呈、擬訂市組織暫行條例、呈請核定一案、當經提交本會第四十八次會議討論、決議交立法院在卷、茲據秘書廳案呈、准國府文官處函知、略以上項條例、業經立法院會議修正通過、呈奉府令公布施行、抄附原案、請轉陳備查等情、已准備查、㈢主席報告、據行政院呈轉、據財政部周兼部長呈、爲編製所得稅籌備處一個半月臨時費、又所得稅處經常費支出概算書、請核議一案、當經提交本院第六十八次會議討論、決議通過臨時費在總預備費項下撥付、經常費照編列下半年度概算、錄案呈請備案等情、已准備案、㈣主席報告、據行政院呈、爲本院第六十八次會議教育部趙部長提、擬具中華民國三十年日蝕觀測委員會組織規程、及該會七月一日起至十月三十一日止經常費支出概算書、請核議一案、決議組織規程修正通過、經費在總預備費項下撥付、錄案呈請備案等情、已准備案、

討論事項

㈠主席交議、據委員兼司法院院長溫宗堯呈轉、據最高法院院長張韜呈、因赴日考察司法所用臨時費、擬在本院三十年度經常費節餘項下動支一節、核與動用節餘補充辦法尙無不合、轉呈提會公決等情、請公決案、決議通過、㈡主席交議、據委員兼立法院院長陳公博呈、爲本院立法委員陳青選另有任用、擬請免職、呈請任命武仙卿爲立法委員、呈請核定等情、請公決案、決議通過、送國民政府分別任免、㈢主席交議、據行政院呈、據財政部呈送三十年度下半年國家收支總概算書、轉呈提會決議施行等情、請公決案、決議通過、送國民政府、

日使向美交涉放行被扣船隻

(華盛頓十七日國際社電)國務副卿韋爾士昨日報告、自巴拿馬駛出之日船三艘、因修理關係、故不能如期到達、自日大使館詢問遲到原因以後、韋生之答覆隨之而來、

(華盛頓十七日路透社電)駐美日大使館昨宣佈、已因美國東海岸各港及巴拿馬運河對於日船加以留難事、向國務院交涉、日大使館人員稱、此項交涉、並非抗議、不過欲請國務院設法使日船得迅速開行耳、

俄政府一部已遷赴喀山

(紐約十六日哈瓦斯社電)「紐約泰晤士報」頃載稱、蘇俄政府一部份機關、業已自莫斯科遷往喀山城、(在莫斯科東北七百公里)、繼續辦公、此乃預防措置、惟外交人民委員會仍在莫斯科照常辦公、

葡軍增防屬島聲中 傳美機巡邏阿索爾

韋勒向海長提出嚴峻詰問

（華盛頓十七日國際社電）外傳美海軍機現正巡邏葡屬阿索爾羣島、參議員韋勒昨日詰問海長諾克斯上校、要求予以證實或否認、韋勒斷言、自葡京駛紐約之愛斯堪伏爾號、其船長與乘客、數次見該羣島附近有飛機盤旋、官方猜測、韋氏或又在洩露秘密、一爲共預示美將佔領冰島、韋勒謂、「若以爲德國密探未見此等巡邏機、而未會報告德國、則誠愚極、故美國若正迅速接近開槍、則羅斯福總統與軍事當局、宜告知民衆、義不容辭、（華盛頓十六日哈瓦斯社電）美國著名孤立派參議員韋勒頃向報界發表談話、要求海軍部長諾克斯上校、對於美國飛機現在大西洋葡屬阿索爾羣島附近上空巡邏一說是否屬實、加以說明、其言略謂、吾有自歐洲乘輪前來美國者、據談稱、美國飛機已在該處一帶巡邏、此說果係事實、則德國與葡國政府必能知之、當非軍事秘密、務須告知人民、良以美國人民、係民治國家之公民、自有權過問足以引起戰爭之措置、（華盛頓十七日海通社電）參議員韋勒昨在參院宣稱、英國之宣傳工作、今已可使其下院議員威基伍德至美國各地游說、公然主張美國捲入戰渦、英國且已使美國耗費一萬五千萬美元、走上戰爭之路、韋勒繼斥促國人將戰爭煽動者威基伍德逐出美國、（紐約十七日國際社電）訪美國之英政府發言人威基伍德上校、昨告美國謂、「此乃貴國之戰爭」、威氏於發表此言後、又抨擊參議員韋勒、威氏接見新聞記者時、請彼等轉告韋氏「以槍火後援、俾使清醒、英國亦有此等人數年、吾人現若不能團結、則將被個別擊破」、韋氏即以威氏之言、在參院宣佈、並稱威氏此來、係實行「陰謀破壞」之工作、（華盛頓十六日哈瓦斯社電）共和黨參議員塔虎脫、今晚發表廣播演說、對於政府派兵佔領冰島之舉、大肆攻擊、其言略謂、此舉有使美國不得國會同意加入戰爭漩渦之虞、按之地理、冰島乃歐洲之一部份、不在西半球範圍之內、「吾人藉由英國士兵八萬名調往前綫作戰、即係干涉歐洲戰爭、亦即吾人初次在軍事上積極干涉英德戰爭之謂」、（華盛頓十七日哈瓦斯社電）孤立派各國會議員、聞擬促使國會就參戰問題舉行投票、希望獲致否定的表決、以窘政府、

華府力謀增高飛機製造產量

（華盛頓十七日國際社電）國防高級專員昨日報告、美機每月之生產量、超過德國、當以七月份爲第一次、據透露本月份擬造之飛機、將達三千架、此間悉、據國外之美軍事觀察家透露、英機攻襲軸心國飛機廠及油池、使德國之努力保持飛機生產之高速率、大受影響、因英方相信、英美轟炸機之產量、將賡續超過德國、（紐約十七日路透社電）航空業商會今日發行一九四一年航空年鑑、內稱、美國飛機在今後數月內、將繼續減德國之天空優勢、而使英國佔取制空權、英美聯合出產在此後數月內、有轉移戰局趨勢之決定的力量、美國國防程序下美機出產之增多、乃識者所公認之奇蹟、可爲解決民治國與全能國間戰鬥之主要因素、依照目前程序、美國在一九四一年可造飛機一萬八千〇五架、一九四二年三萬架、自開戰以來美國戰機已輸送英國者共三千五百架、

（華盛頓十六日哈瓦斯社電）美國實業團體聯合會主席穆萊、擬就一項生產計劃、規定每年增加鋁之產量一百萬噸、已於本日呈請羅斯福總統核准、按美國政府以國防工業需要此項金屬甚大、業已限制私人企業使用、（華盛頓十七日哈瓦斯社電）政府前向參議院軍事委員會提出決案、主張政府遇有國防上需要時、得以「徵用任何資產」、該委員會頃要求政府、另提、委限制徵用權、

太平洋沿岸達杜城大火

（哥倫比亞國十六日哈瓦斯世界電訊社電）太平洋沿岸之達杜城、本日發生大火、蔓延全城、燒燬房屋多幢、居民七千餘人、無家可歸、

德義外交員搭輪離美境

（紐約十七日合衆社電）陸運輸艦西點號、昨日下午三時由紐約起椗開往里斯本、船上載有軸心國領事官及家屬五百人、該船抵歐後、即將招歐美外交官員載歸、（紐約十七日哈瓦斯社電）德義兩國駐美國領事人員、日昨搭美國輪船「西點」號返國、惟衛斯堡城義國總領事、年已七十二歲、僑居美國歷四十七年之久、美國政府已准其留居境內、又紐與克斯城德國領館某館員、因患盲腸炎、亦准其留美、（紐約十六日海通社電）美船「西點號」、於十五日夜載德國領事館及新聞人員駛離紐約、德國駐紐約總領事及駐舊金山總領事、均乘輪赴東新職未果、以候遇到故合約期延誤數小時、

美陸軍當局宣佈更調將領十七員

（華盛頓十七日哈瓦斯社電）陸軍參謀長馬歇爾將軍宣佈、美國陸軍頃更動將領十七員、西印度羣島美國空軍司令安德魯斯將軍、已任爲該島與巴拿馬運河區衛戍司令兼統陸空兩軍、（華盛頓十七日國際社電）陸軍部今日宣佈、陸軍司令部有重要改動、但未宣佈理由、此間權威方面意見、此項新任命、諒以最近美陸軍廣大操演時、各軍官之工作爲根據、（華盛頓十七日合衆社電）美陸軍高級官員於左相易位中陸軍部昨日任命安德利和少將爲加勒比防綫司令、（華盛頓十七日路透社電）陸軍部宣佈、更調重要人員數起、其一爲美國迅速擴張中之鐵甲軍指揮即奎少將、因病告退、已以合御斯少將代之、

德機攻襲蘇彝士港 汽油庫中彈起火

英空軍賡續轟炸德工業區

（柏林十七日海通社電）德機前夜赴蘇彝士運河沿岸轟炸、多處中彈、蘇彝士港港務設備及汽油庫、亦中彈起火、當時且有乘客輪船一艘中彈炸毀、（德元首行營十七日海通社電）在英倫三島方面、德戰鬥機轟擊毀貨船一艘（三千噸）、復重創大商船一艘、昨夜德機轟炸英格蘭中部之飛機場、發生大火、大雅爾茅斯港之軍事建設亦被轟炸、前夜德機攻擊蘇彝士港、蘇彝士運河南口之油池、中彈起火、昨夜英機侵襲德國西北部、投擲炸彈、損失甚微、被德方擊落三架、昨日轟炸荷蘭沿海一帶之英機、被德巡邏船擊落六架、英機被高射砲擊落三架、（倫敦十七日路透社電）敵機數架、昨飛至英倫海岸外、但未有竄入內地者、截至下午六時止、未聞有彈落下之報告、昨晚有敵轟炸機一架、在南海岸外被英機擊落、（開羅十七日路透社電）此間今日稱、德義機昨在其北亞海岸、轟炸英方船舶、並飛越蘇彝士運河區、（倫敦十七日國際社電）中東司令部宣稱、英轟炸機亦飛襲克里特島、攻擊千地亞航空站、（倫敦十七日路透社電）倫敦官場消息、自六月十六日至七月十日、英空軍戰鬥機在德國極重要之魯爾區共投高度爆烈彈與燒夷彈約二千噸、同期內、英機在白門投彈逾五百噸、向曹萊梅擲彈約一千噸、此乃英機加緊轟炸德國、使其重工業與鐵路等交通受嚴大損害之一例、聞英空軍賡續此攻勢、於星期二夜復襲魯爾、彈中工廠、引起大火、杜依斯堡被炸受重創、是夜義屬西西里島之梅西那港、第五次被襲、亦火光燭天、此外公報又載英機猛襲德境飛機場、炸毀特里波里太尼亞海岸外載重八千噸之敵船一艘、另一敵船中一彈、並射落圍棱英船之德方俯衝轟炸機六架與戰鬥機一架、出戰英機僅喪失兩架、（倫敦十七日國際社電）航空部今日宣佈、英機昨向鹿特丹港、施行盛大之白晝空襲、據稱、轟炸機由戰鬥機及白倫亨式之轟炸機保護、猛襲該城、炸彈若干枚、命中港內船隻多艘、其中並包括一萬五千噸之船隻一艘、（柏林十六日哈瓦斯社電）半官機關德意志通訊社頃發出消息稱、英國轟炸機隊於昨日午後轟炸荷蘭洛特丹港、投下燃燒彈多枚、稍有損害、英機被當地高射砲隊擊落三架、

巴黎俄使館被警員搜查

（巴黎十七日海通社電）據晨報稱、俄使館人員撤離巴黎後、警察於搜查使館內部時、發現大批藏有蘇俄宣傳文件之木箱、在地窖中更發現一秘密無綫電收發機、除使館人員外、蘇俄尚有商務官八十人散佈於法國各工業中心、留法俄間諜人數、約有三萬人、其中已有一萬九千人被法當局傳訊、六千人被警察所拘留、

德俄經濟力的比較（上）

無生

現代的戰爭，乃是武力與經濟力兩者綜合力的比賽。我們如果舉例來說，偏重武力輕視經濟力而致敗的，乃是上次大戰的德意志，偏重經濟力輕視武力而致敗的，乃是此次大戰中的英法。故一國的交戰能力，必須是兩者的綜合。這一原則，我們也可以在此次德俄交戰中看出來。

現在，且撇開德俄兩國的武力不論，單就他們的經濟力，作一番比較。

德俄經濟類似性

蘇俄的經濟建設，托始於十月革命後，布爾什維克政權所標榜的一國社會主義經濟之實施。他們爲使蘇俄脫出資本主義各國的經濟的殖民地的羈絆，而自成爲一個獨立的經濟單位起見，自一九二八年十月以來，陸續實施其以國土之工業化與武裝化爲內容之五年計劃，已互歷三次。因此今日蘇俄的經濟，質的方面姑不論，量的方面，在世界經濟中實佔有相當的勢力。蘇俄此種經濟建設情形，恰與納粹黨獲得政權後的德意志經濟，有相似之處。蓋納粹政權於一九三三年獲得政權之後，爲維持資本主義體制起見，即開始第一次四年計劃，以振興國內經濟，消弭失業。一九三四年以後，土木事業告一段落，乃又着手龐大的軍備計劃。故德俄兩國的經濟，就其規模及構成點而言，可就其生產設備之新銳點而言，實有很多類似之點。以下試就兩國之資源及工業生產力，加以簡單之檢討。

資源蘇俄較優越

先說資源，這是毫無問題，蘇俄實占優勢，蓋蘇俄的鐵礦埋藏量，占全世界埋藏量（二千四百萬萬噸）之百分之五十二，此外如石炭，石油，亞鉛以及其他非鐵金屬的埋藏量也極豐富，這些豐富的地下資源，乃是使蘇俄的經濟建設可能的急速成功的最大要素。目下，蘇俄除石油石炭鐵礦，錳，加里，鉻，燐酸等鑛物資源之外，穀物及羊毛亦能完全自給。銅，鉛，亞鉛，鎳，水銀，鋁，硫黃，棉花等，在最近將來亦有自給可能。

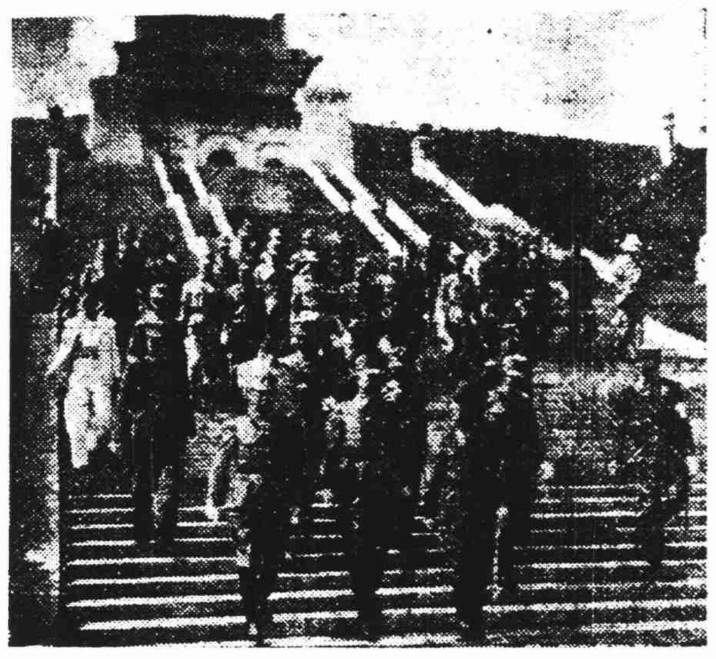

政治訓練部二期政治訓練班全體學員、十六日由主任陳公博率領恭謁 國父陵寢致敬。

北愛議員被捕 國民黨提抗議

（杜白林十七日海通社電）北愛國民黨之北愛國會議員及英下院議員多人、星期二在貝爾法斯特開會、向首相邱吉爾提出抗議逮捕北愛議員希萊、此外並有愛爾蘭青年多人亦被捕入獄、未經審訊或定讞、此種壓迫、實難容忍、

美首批農產品即將裝輪運英

（華盛頓十七日路透社電）美農部根據租借案而得之第一批農產品、不久將運往英國、計棉花七萬五千包、烟草三千萬磅與雜糧二百五十四萬四千布施爾、聞諸政府方面、英國近曾表示其意、欲得美之原棉與烟草、以補充其漸形減少之存底、近來船隻缺乏、故運英者專以食物爲限、

德報抨擊羅斯福策略

（柏林十七日海通社電）此間人民觀察報評羅斯福總統之戰態行爲稱、美國作戰宣傳、爲對其國民掩蓋其真意、援助脆弱之英國及共產黨、此種陰謀之政策、竟冒充正義與自由之鬥士、羅斯福誠堪爲邱吉爾與史太林之友、德國總統報評稱、美國艦隊將砲擊德艦之事、爲羅斯福欲製造事件作爲對德宣戰之口實、羅氏之欲破壞國際法、正與史太林不尊重醫院船相同、柏林交易報稱、羅氏之欲造成事件、以爲宣戰之口實、因羅氏深知欲國會之核准對德宣戰、勢有不可能、柏林地方報評稱、以一中立國之軍艦、向另一國之軍艦開砲、此實無前例、因其違犯國際法及禮貌上所不應許、

宣傳部郭司長飛粵 主持東亞記者大會

（中央社滬訊）宣傳部與廣東省政府、以中日滿三國發表共同宣言以來、建設東亞已獲得強固之基礎、茲爲增進三國之善鄰友好關係、及溝通文化聯絡感情起見、爰定於八月四日至十日、在中華民國國父孫中山先生之故鄉廣州、舉行東亞新聞記者大會、中日滿三國新聞記者、應邀前往參加將近百人、宣傳部指導司司長郭秀峯氏、爲大會秘書長、以會期轉瞬將屆、乃於日前由京抵滬、當於十七日由滬乘搭飛機飛往廣州主持一切、同行者尚有宣傳部薛豐、中央電訊社香士黃等、

邊界地區糾紛 秘厄接受調停

（秘京十七日路透社電）秘魯政府已宣佈接受美國、阿根廷、及巴西所提出調停邊界糾紛之條件、並允將軍隊由邊境後撤十五公哩、此外更同意組織秘魯及厄瓜多軍民委員會、監視撤兵、及軍用飛機在兩國簽訂和平與友誼協定前、不得飛越邊境區域、厄瓜多對於調停條件亦已接受、（秘京十七日海通社電）外交部頃發表聲明、否認秘魯厄瓜多爾交界處發生新糾紛、（華盛頓十六日哈瓦斯世界電訊社電）美國副國務卿韋爾士頃談稱、美國阿根廷暨巴西三國進行談話、討論調處厄瓜多爾與秘魯兩國邊界糾紛事宜、進行情形、頗可滿意云、（里瑪十七日海通社電）秘魯外長昨日斷然否認厄瓜多爾所稱秘魯軍隊企圖在恩瑞托區渡越柴格拉衛拉河之說、按厄瓜多爾消息曾謂、秘魯軍隊欲實現此項企圖、曾遭遇厄軍猛烈之抵抗、秘魯外長今鄭重宣稱、厄秘兩國間並未發生新邊界事件、

書報流通隊抵崐 積極清鄉宣傳

（崐山十七日中央社電）中央書報發行所清鄉區書報流通隊、在蘇工作已畢、於十六日由蘇出發來崐後、全體隊員即赴熱鬧中心區、張貼標語漫畫、並集合民衆作街頭演講、極爲緊張、聞該隊擬在崐勾留一週、分赴各鄉積極宣傳、並擬將此次攜來大量和運書報、開盛大之和運文獻展覽會、借各界人士參閱、又遴選重要文獻十餘種、廉價發售、以示優待、

李士羣氏抵虞 視察清鄉工作

（常熟十七日中央社電）清鄉委員會秘書長李士羣氏、偕同江蘇省警務處長兼清鄉督察專員陳北生、滋常熟、於十六日十時卅分抵常、到站歡迎者、有友邦軍官、聯絡官、李縣長、各部、警察局、模範警察隊等全體、各機關代表三百餘人、同行者、有宋秘書長、處長、署署長、袁參謀長等數人、下車後、與歡迎者握手寒暄、旋即乘原車拜訪友邦駐常各部隊機關長官後、又赴所部、李秘書長於十二時乘原車返蘇、

軍用技術人員任用暫行條例

·七月十二日公布七月一日起施行·

（第一條）軍用技術人員之任用、除法律另有規定外、依本例行之、

（第二條）軍用技術人員所任業務如左、（一）兵器彈藥艦艇航空器車輛暨軍用糧秣被服裝具及其他軍用機械器材之研究設計製造修理檢驗等業務、（二）馬種及其他軍用畜類之改良及蕃殖等業務、（三）土木建築電機機械等工程業務、（四）物理化學上之研究試驗製作及兵器彈藥之保管等業務、（五）氣象測候業務、（六）軍用工廠之設計及管理業務、（七）其他認爲軍用需要之特種技術業務、（八）關於以上各款之教授及編譯業務、

（第三條）軍用技術人員官等與文職比照如左、（一）同中將技監爲簡任職二級至一級、同少將技監技正爲簡任職五級至三級、同上校技正爲簡任職八級至六級、（二）同中校技正技士爲薦任職六級至一級、同少校技士爲薦任職十二級至七級、（三）同上尉技佐技士爲委任職四級至一級、同中尉技佐爲委任職八級至五級、同少尉技副爲委任職十二級至九級、同准尉技副爲委任職十六級至十三級、

（第四條）簡任軍用技術人員、應就具有左列各款資格之一者任用之、（一）現任或曾任簡任技術人員經銓敍合格者、（二）現任或曾任最高級薦任技術人員三年以上經銓敍合格者、（三）在國內外大學或獨立學院畢業並從事技術業務五年以上、而有軍事技術上特殊之著作經驗或發明、經審查考績合格者、

（第五條）薦任軍用技術人員應就具有左列各款資格之一者任用之、（一）現任或曾任薦任技術人員、經銓敍合格者、（二）現任或曾任最高級委任技術人員四年以上、曾受高等教育經銓敍合格者、（三）在專科以上學校畢業、並在國內外從事技術業務三年以上能設計製造確有成績、經審查考驗合格者、

（第六條）委任軍用技術人員、應就具有左列各款資格之一者任用之、（一）現任或曾任委任技術人員經銓敍合格者、（二）在專科以上學校畢業經考驗合格者、（三）具有前款同等學校畢業之相當學力經考驗合格者、

（第七條）同准尉之技術人員、須在職業學校畢業、或在軍用工廠充任匠目三年以上確有成績、經考驗合格者、

（第八條）軍用技術人員所任職務、必須與其所學之科系相當、其科系如左、（一）屬於大學或獨立學院者、物理學系、化學系、數學系、土木工程系、機械工程系、電機工程系、化學工程系、造船學系、建築學系、冶金學系、畜牧學系、工商管理學系、（二）屬於專科學校者、礦冶專科、機械工程專科、電機工程專科、化學工程專科、土木工程專科、紡織染色專科、製革專科、製造專科、畜牧專科、（三）其他國內外大學或專科學校所習科系、而爲本條例第二條所規定者、

（第九條）軍用技術人員、經國民政府任命或最高軍事機關核准委用後、除軍官佐已有官位者不得登記外、統由最高軍事機關、將該員履歷彙轉銓敍部查核、按級登記、

（第十條）有左列各款情形之一者、不得任用爲軍用技術人員、（一）褫奪公權者、（二）虧空公款者、（三）曾因贓私處罰有案者、（四）吸用鴉片或其代用品者、（五）身體衰弱或有暗疾不堪服務者、

（第十一條）簡任薦任委任軍用技術人員之初任、應從最低級敍起、但具有特殊學術經驗者、不在此限、軍用技術人員初任時、得先署任三個月至六個月、期滿勝任者、再予實任、

（第十二條）軍用技術人員之晉等、依左列之規定、（一）晉等應俟停年已滿、不得超越、（二）晉等應逐級遞進、成績優良、而上級有缺額時、其停年期如左、同少將三年、同上校四年、同中校三年、同少校三年、同上尉四年、同中尉二年、同少尉一年、同准尉二年、

（第十三條）軍用技術人員晉等之遴選、委任職以所隸單位爲範圍、薦任職以上得由所隸最高主管機關、按其職務之需要、適宜配置之、

（第十四條）軍用技術人員之退職、依左列之規定、（一）志願退職、本人自請辭職、經核准者、（二）裁減退職、因組織或編制變更而裁減者、（三）傷病退職、傷病殘廢衰弱不堪服務者、（四）考績退職、考績連續三年不及格者、

前項第二款退職人員、成績優良者、得按其退職時之薪級、酌予分發於軍用技術各機關服務、

（第十五條）軍用技術人員之薪俸、除照陸軍軍官佐之薪俸定額外、並酌給技術加薪、

（第十六條）軍用技術人員退職時、合於左列各款之一者、給予終身贍養金、其金額與軍官佐同、（一）年滿五十五歲而服實職十五年以上者、（二）在職中因公殘廢者、

（第十七條）在受領贍養金期內有左列情形之一者、終止或停止其發給、（一）犯刑事處分之罪者終止、（二）喪失中華民國國籍者終止、（三）再任職官者停止、

（第十八條）軍官佐具備第四條第五條第六條資格、而任軍用技術人員者、仍保留其原有身分、但不計入軍職之年資、前項人員、於動員時得視其職務之輕重、酌免召集、

（第十九條）本條例施行日期、以命令定之、

返國報告簽約經過 鄧賚將軍離敘境

英軍入貝魯特接管行政權

（維希十七日合衆社電）上周共無綫電昨日報告、謂數日前奉任敘利亞法國高級委員之鄧賚將軍、昨日在貝魯特登輪返法、向貝當元帥報告簽訂停戰協定之經過、同時法方消息宣稱、法軍撤退後、英軍已完成其在貝魯特之軍事佔領、同時在猛烈之砲轟及空中轟炸下逃散之平民、業已歸來、使貝魯特回復其爲小亞細亞最熱鬧市鎮之一之本來狀態、英國軍隊決定向北前進、逐漸佔領霍姆斯及的黎波里、並於本週末佔領拉塔基亞及阿勒坡、英軍巡邏隊、現已防守自布克邁爾經柏米拉而至霍姆斯及的黎波里之全部法國油管、

（貝魯特十七日合衆社電）埃及英軍領袖威爾遜與敘里亞自由法軍領袖賈德魯已於今日上午十一時五十分在格蘭塞雷宮、以最簡單而合乎民化之儀式、自昔賴大將手中接收管理貝魯特行政之權、英軍主力則於上午十時三十分入城、但此間民衆均以英軍入城無大規模之排場爲憾、蓋英軍主力進城、既不若澳洲軍之乘坐兵車入城、又無音樂隊伴行、惟飛機十五架在天空盤旋而已、威爾森及賈德魯兩將軍及其隨從者、係分乘美國式汽車六輛至格蘭塞雷宮、在略事檢閱駐紮兵隊派之衛隊後、即趨入以前曾爲法駐敘官員鄧賚將軍辦事之屋中、此兩將軍起初經過一隊頭戴圓紮金花之法國憲兵前時、有一小女孩奉陸東一綵帶跪至車前、向兩將軍獻一大捆紅玫瑰花、宮之周圍人山人海、但因憲兵之維持秩序、故均居於距該宮前數十武以外之地、而不能擁至宮前、兩將軍接管行政之儀式、甚爲簡單、古賴大將先向兩將軍致祝詞、於作一簡短之演說後、即將政事移交、

魏剛將軍兼任阿爾熱利總督

（維希十六日哈瓦斯社電）政府頃任命駐非洲各屬地專員魏剛將軍兼任阿爾熱利總督、原任總督亞勃利亞爾海軍中將、將調任巴黎區要職、按此事係在魏將軍最近返國述職時決定、魏將軍現與貝當元首合作、由來已久、原任陸軍部於至去年九月六日、爲調整法屬非洲各屬地之行政機構、始出任駐非洲各屬地專員、但對於各屬地並未直接統治、此次兼任新職、實屬人地兩宜、

戈林之謎即將揭破

（柏林十七日合衆社電）消息靈通之納粹方面本日宣稱、關於航空部長戈林元帥現時之所在、彼等不能有任何透露、但彼等臆斷戈氏不久即將以官式資格出現、外國消息尤其是莫斯科無綫電所廣播者、皆謂戈林以空軍尚未完全準備爲理由、拒絕負使德空軍參加對俄戰事之責任、因此戈氏及希特勒已發生齟齬、

萬有 牌子 Banyu

梅毒治療界最高權威！

梅毒一旦感染到身上、便以第一期、第二期的程序、惡化病勢、在此期間當自發現各種症狀、特別如腦溢血等可怕病症、亦多半是原因於梅毒、此外又有普通稱謂脊髓梅毒之病疾、學名謂麻痺性痴呆症、不免悲慘的末路、又有痛苦異常的狹心症、此亦難免夭亡等等、不但如此招來自己一身的禍殃、而又將病毒傳染到子子孫孫、以苦可愛兒女、小則滅亡一家大則害及民族、梅毒的兇威實不止一端。

爲梅毒之治療、便有六〇六號注射劑、莫可缺之、是人皆知盡自不用說。

本劑「新・益啦梅佐兒」係於日本最初見其完成的新六〇六號、爾來經二十有餘載、始終保持醫界的絕大讚許、且以不斷的研究、愈益向上其品質、故愈加倍各界的信賴、逐日增加銷路、南洋美方面亦有莫大數貨出口、特別在東亞共榮圈內諸國、日漸增加其需要、即爲梅毒治療上之必須要劑、由各國家承受推奬。

包裝之種類及分量
第一號 內裝〇・一五公分
第二號 內裝〇・三〇公分
第三號 內裝〇・四五公分
第四號 內裝〇・六〇公分
第五號 內裝〇・七五公分
第六號 內裝〇・九〇公分
說明書函索即寄

主治各症
各期梅毒、回歸熱其他、一般因螺旋菌而起之病症廣疾頗咬症等用之、妙驗亦著因梅毒而起之脊髓癆及麻痺狂等、在初起時用之、極有功效乾燥、調平紅色霉及可用砒素劑治療之各種疾患、俱可應用。

日本新六〇六劑之嚆矢！

新益啦梅佐兒

E 463

日本・東京・日本橋 製造總製售處 萬有製藥股份有限公司

代售處 上海重松大藥房 上海崐山路

若素 胃腸營養

華興商業銀行

總行 上海
分行 南京 蘇州 杭州 蚌埠

資勞糾紛調處得宜 各業工潮漸次平復

工部局續編平均物價表供各業參考

本市各業職工、因受物價高翔、生計窘迫所致、曾紛紛聯名向各該資方、要求增發薪給、及改善待遇、卒因勞資雙方各負成見、以致發生各種不幸事件、幸經各方面調處得當、大半已圓滿解決、公共租界工部局並爲調整各業雇員津貼起見、迭經編訂平均物價表、以供各業資方參考、茲本期（自六月十六日至七月十五日）平均物價表、業於七月十六日週三由該局工業社會處統計科編就、今探錄如次、(一)頭號粳米（市石）一三六·三三元、(二)二號粳米（市石）一三〇·七九元、(三)頭號西貢（市石）一二五·二六元、(四)二號西貢（市石）一二〇·一七元、(五)小絞米（市石）一一一·四二元、(六)港元（市石）一一八·九五元、(七)麵粉（包）三二·七五八元、(八)青菜（市斤）〇·一四〇元、(九)黃豆芽（市斤）〇·一七八元、(十)鮮猪肉（市斤）一·八〇〇元、(十一)鮮魚（市斤）〇·七六七元、(十二)豆油（市升）一·三六二元、(十三)醬油（市斤）〇·四二三元、(十四)煤球（担）一六·〇一七元、(十五)細布（市尺）〇·五六四元、

滬東區理髮工潮、僵延迄今、已達旬餘、昨日該業同業公會金子賓、金蒔全、龔松全、惻熊喜等、僱得流氓地痞、在滬東區強迫各理髮店改變拆賬辦法、然勞資雙方、意見衝突、停止工作、該會金子賓等、並向各店勸職工、深盼社運當局予以制裁、聞有若干理髮店資方、自願四六拆賬、恢復舊狀、故其工潮、可望解決、

澳門路五百二十一號福新烟草公司、前曾一度發生勞資糾紛、嗣經社運分會當局調處、簽訂勞資協定、圓滿解決、上月二十五日、該公司以時值霉訊、營業清淡、存貨過多、宣告停工五天、（廿六日至卅日、內二天係例假）錫包間女工、因停工後難維生計、堅決拒絕、要求資方收回成命、當由該廠工務管理處勸導、卒因勞方以停工期間生計發生恐慌、故堅不允從、資方乃報由捕房派探到廠、各工人祇得始各散去、至七月一日開工後、錫包間女工、以同事姚妲妮未到該廠上工、認被廠方無故開除、拒絕上工、雖經該廠工務處管理員及廠長申斥、然勞方則須俟姚妲妮到廠後、始願上工、資方家又報告捕房、將工人一律驅逐、並飭令工人前赴該廠登記、否則作自動退職論、以致勞方羣情激昂、羣集該廠門口、阻止工人前往登記、現該公司已呈請社運會要求准予開除爲首工人、該會已派員召集勞資雙方調處中、

東亞美術協會 明日開成立會

中日兩國愛好美術人士、爲聯絡感情、發揚中日兩國美術起見、特發起籌組東亞美術協會、茲已籌備就緒、定於明日上午十時、假座北四川路橫濱橋日本青年會館禮堂開成立會、大會主席團、已推定爲潘侗、胡澤吾、林炯庵、曾子仁、松林誠、雄、熊谷尚志、高橋諾伯、中田領事等、

企圖非法盈利 錢業競事投機

上海爲通商大埠、金融集中樞紐、工廠林立、商賈雲集、故銀錢業在上海佔極重要地位、戰前全市錢莊業、有百十餘家之多、辦理工商業貸款及往來浪款、營業特殊發達、惟自事變後、上海金融驟形轉變、在工商業虛榮繁盛之中、因外匯緊縮關係、投機事業、日益澎湃、而錢莊業對於正當工商業之營業、愈感困難、均紛紛改變營業方針、逐年閉歇者甚多、迄今年止、本市錢莊業、已由百十餘家、減少至三十九家、而僅餘之三十九家錢莊營業、反不如前之盛、茲據記者向錢業工會方面探悉、事變後閉歇之錢莊、實際並非營業衰蝕、係因戰後對工商業之正當營業、放款者不敢爲之、多數改組爲銀行或銀公司及銀號、專營外匯、哈赤、地產、五金、棉紗、證券、股票等投機事業、企圖獲非法盈利、是以近年來投機事業之活動、多半爲錢莊業份子之慫恿、

糖業聯營公司 即將開始交易

本市糖業商人鑒謀同業福利、發展業務、鞏固基礎、並調整標準行市起見、特擬組設上海糖業聯營公司、並經呈准當局備案、積極籌備、業於前日起開始辦理參加公司會員行號登記、暫規定五十家、糖業行號加入經營糖類交易、聞最短期內、即可籌備就緒、開業交易、專營浦東等糖棧內、及進口糖期貨交易、

南市市民協會 將舉辦識字班

南市市民協會、際於疫病流行、特設施醫給藥處於大吉路一〇九號該會內、開始工作、求診貧民、甚爲擁擠、又悉該會不日將舉辦小本放款及平民識字班等工作、嘉惠南市貧民、實非淺鮮、該會出版之市聲半月刊第六期、亦於昨日發刊、

香港政府 嚴查防疫證件

香港政府當局、自限制由入口防疫證後、至目前對於指定各地去港之搭客、須攜此項規定、執行甚爲嚴格、凡搭客抵埠者、須將此項證件交出、與政府檢查員檢查合格、始能准許登陸、有如在發覺此種證件、有不妥者、當即拒絕其登陸、且限交由原船載返原地、昨據港地來滬某君談、港政府曾發現由澳門去港之搭客其中、持有不合規定之防疫證件、多起、甚不合格情形有多種、所規定該項證件、須在一個星期前領得者、但有逕搭客、在未到期、竟乘輪去港、且最近有發覺類似證件者、港府爲防範此種情形計、刻已採取嚴格措置、以資應付、此項辦法、較諸移民證更爲嚴格、蓋無移民證入境、可用担保手續登岸、但目前所行之防疫證件、担保亦不准許、

滬郵局封發 寄歐航空郵件

滬歐間郵遞自改經美國運輸後、滬美往返郵件、數量驟增、上海郵局曾於昨日封發由滬寄歐之航郵一批、轉裝汎美公司航機運往、可於本月廿九日到達舊金山、八月五日左右到達歐洲各地、

棉織印染業 售貨改訂新價

德俄戰事發生以後、德貨顏料來源、較前困難、顏料商抬價居奇、故棉織品印染業、即日起再度漲價、茲探錄棉織品印染業同業公會啓事如次、茲因顏料來源斷絕、洋行乏售、字號之擁有存貨者、抬價居奇、敝同業爲應需要、不得不高價購進、因此成本隨之提升、爰經開會議決、自本月十六日起、改訂新價、以維血本、事非得已、諸希亮察是幸、新價列后、漂白巾每打一元五角、彩花毛巾二元八角、漂白汗巾四角五分、彩花汗巾九角、漂白浴巾每兩五分、漂白被單每條一元三角、單色被單一元八角、雙色被單一元九角五分、彩花被單三元、以上公記一列九九扣、華隆公司、華業公司、天工實業公司、中一印染公司、天三一印染公司、天紅染織廠、麗華棉織廠等仝啓、

烟兌市場交易 嚴禁抬價漁利

寗波路烟兌市場買賣、迭經該業公會一再整頓、一般投機商人、均受相當打擊、昨據烟兌業公會負責稱、凡參與市場交易之大小同行、均須一律恪遵該會所訂買賣業規、不得在場投機現貨、企圖隱藏囤積、並同業在場一律以現貨交易爲限、嚴禁買空賣空、及轉轉買賣、從中抬價漁利、如經察覺在場經營非法交易者、一決予按照既訂章則、嚴厲懲辦、不稍寬貸、記者又向該市場同業間探悉、邇日以來、市場現貨充斥、人心非常渙散、一般投機商人、因受該市場章則之種種約束、已漸渙是市場、則該市場主持者、對於入場證發給審查嚴格、故若輩投機商人、雖圖混入藉取利甚消息、乘機抬價漁利、亦感困難、近兩週來、該市場各項日用品買賣價格、日趨軟化、頗鮮變動、僅捲烟一項、則稍有上落、據悉一般投機商人、雖已無法繼續活躍、惟若輩居心叵測、所有前進大宗日用物品、現仍無意大量出售、僅少數吐脫在場點綴而已、惟各日用品製造廠、均爲顧全民銀、抑平日用品售價、及爲穩定烟兌市場起見、故各廠已經分別增加生產、除應銷市場外、每日出品、尚有多餘存積、又悉製造日用品所需原料、現仍源源於途、

工部局職員 侵占賭貨服毒

工部局捐務處職員高春濤、染有賭嗜好、近因將所收捐款項二千另五十六元七角三分、侵占前盡、送於

米行市場管理委會 重行規定入場費

西貢米一律依標準價發售

福州路米行茶會市場管理委員會、前曾規定凡同業無論行號客號等、要求入場參與買賣、均須照章按月繳納入場費、並入場人數亦有規定、如欲增加、亦須加繳場費、茲悉該市場管理委員會、鑒於百物昂貴、開支浩繁、對於同業應繳場費、業經第八十五次會議通過、自本年秋季起、一律照現訂新價徵收、該會昨已通告米市場云、「案據本年五月十五日第八十五次、市場管理委員會議決、因各項開支增高、重行規定行號客商之納費列下、（甲）同業每行十六元、規定每行至多八人、不得增加、（乙）米號牌同業、每行每月十元、規定每行四人、如需添領、每人每月二元五角、（丙）經售每號每月十二元、規定每號四人、如需添領每人每月三元、上項應納之費、准自三十年秋季起徵收、相應錄案公告、至希查照」、又悉該市場行號客入場證、均按季換領一次、茲悉夏季入場證、皆已告期滿、米號業公會、業已分別通告、嘱令所屬同業、對日起換領本年度秋季入場證、否則、即加拒絕入場、

法租界當局、前爲穩定滬市數百萬民食、及繼續抑低國洋米起見、曾由該當局飭令各進口洋行、凡向西貢等產米區代米商採辦洋米來滬、一律須報告法當局評訂標準售價、然後交由各米行號照價發售、並不得擅自抬價、及隱藏或轉運外埠漁利、惟首批二萬七千一百五十包貢米、早於上月底裝法國輪務公司「開庭」輪抵埠、當由法當局評訂標準售價爲每包（一百二斗半）一百五十六元、即每石（一百六十市斤）九十七八元、交由各米行號照價發售、昨據法當局負責人稱、嗣後運抵之貢米、均須照章評價、米行茶會市場同業、近一月來舊籃彩花島良好、無論米行、米號及客幫、在場代客、均頗進退維谷、米行雖將大宗國貨拋出、惟各米號咸在發售工部局平價洋米、故賸在市場扒吸各擋米糧、以致米糧現貨、去路甚爽、同時米糧揚客、雖經設法兜售米糧現貨、卒因人心疲頹、問津者之人、昨日市場開做後、國洋米價繼續下游、

氣候失常 痢疾傷寒流行

本埠氣候自上週秒劇變以來、滬處竟似深秋、因之偶一不慎、即有致疾之虞、昨據記者向中西醫藥界調查之結果、痢疾流行之廣、及濕傷寒居百分之六十以上、且患病者、又以貧苦階級爲多、並因本埠屋小人多、祇得露宿街頭、風寒即由此侵入、同時經記者赴普善山莊普善團調查、據以過去一週間之紀錄爲標準、平均每日收埋之露屍、大小約達五十人之多、而去年同時則不及此數之半、由此可知最近死亡率之增高、異常可驚、

特別警察署 破獲露天賭台

上海特別市滬西特警總署、自奉令肅清滬西賭風以來、對滬西各大小賭場、嚴予取締、不遺餘力、惟一二里弄及各馬路較僻靜處所之露天賭台、（俗稱黃牛攤）仍所在恆有、現爲貫徹禁賭起見、派員四出偵查、昨（十七日）晚七時廿分許、又分別在滬西勞勃生路、戀水弄及康家橋等處、抄獲露天賭台多處、除將賭具沒收外、一千八犯、移予嚴辦、以儆效尤、

氣象報告

徐家匯天文台昨日下午四時三十分氣象預測、山東周圍晴、局部降霧、吹適度之東南風、本市除天陰、時或降霧、吹適度之東風、又昨日下午三時前二十四小時內本市氣溫、最高無紀錄、最低六十六度二、去年同日最高九十一度六、最低八十一度三、

派遣徒弟槍殺友人 事後探傷遭拘獲

根據口供另獲同黨三名

昨晨九時一刻許、自利南路億定盤路附近、發生開槍狙擊血案一起、緣有通州人朱德奎、年三十二歲、現任職安寺路百樂商場運生里一號、合記碼頭運輸裝卸照料服務社總公司董事長職、昨晨自利南路百樂里三號寓所乘黃包車出外、擬往公司辦公、乘坐人力車經億定盤路時、不料路側竄出暴徒一名、接近車旁、拔出手槍、向之連開槍五響、當中肩、腰、腹三彈、倒臥車上、鮮血淚流、惟兇徒乘驚逃去、警務機關聞訊、派探到場兜拿、並將傷人、由送同仁第二醫院救治、經醫生施用手術、將腹部彈出後、即經其家屬轉送北四川路福民醫院、經過良好、生命或可無虞、至十一時許、忽有自稱朱友名張青、當朱受傷進醫院後、入病房見張呻吟床上、表示惋惜、其時病房中另有警務機關所派調查案情之便衣探員兩名、朱突然用手扭住張之衣襟不放、並向探以目示意、請求加以拘捕、張被拘後、經訊悉與朱之被害案、涉有同謀嫌疑、並悉逃去之兇手、即係張之徒弟、探等旋經根據獲犯之口供、又續獲綽號小無錫者及王某小蘇州等三人、一併押候偵訊、

持械盜黨 累犯刼案

本地人封德耀同在福熙路一六六弄廿五號、搶刼鐵匠坤館洋二千五百元化用、又於六月二日下午、糾同王北蘇州路五二〇弄一七一號沈薇卿家、搶去國幣五千一百元、被捕、經特院刑訊終結、昨晨提案判決、高光帥、應永財、馮康林共同持械強盜累犯、各處刑六年、王福林徒刑五年、王阿二、王三金各處徒刑二年六月、

南方滅火機廠 失慎焚燬

九四〇號南方滅火機廠、昨日午後二時許、突告失慎、當時廠員工友等、一時無法救熄、迨救火會聞訊、驅車馳至、亦以火勢猛烈、雖經灌救歷一小時半許、始告撲滅、結果除九四〇號該廠全部焚燬外、右鄰九四二朱順興號、樓上一部份、左鄰九四四號亦被燬及屋面等、此外九三八號、損毀尚輕、起火原因、聞爲移火種於某種流質燃料內所致、損失甚重、聞被燬滅火機頗夥、

青年寡鵠孳子再醮 邁姑聞悉爭子嗣

開庭避不到案夫婦發生齟齬

住溫州路三五弄七號揚州人葛新志、年三十二歲、在滬東某工廠任職長、收入尚豐、於去歲春間、與蘇州婦人潘景英（年廿八歲）相識、繼即結爲夫婦、感情尚洽、豈知潘氏原係一寡婦、先嫁同鄉王某爲室、曾育一子、名大寶、現已五歲、不料王某在前年病逝、家中除妻子外、尚遺有一老母魏氏、但家中毫無資產、因此王去世後、寡婦姑媳、生活乃困、加之潘氏尚在青年、於去歲潛行攜同所生之子大寶、私來滬上、在某廠做工、藉人及生子衣食、故潘氏對於會經相愛結婚、完全隱瞞、不料最近其姑在蘇聞訊、以其孫大寶、如被潘氏領去、王氏僅此一子、勢將無所依託、遂通來滬、四處訪得潘氏住址、乃向交涉要領回、而潘氏雖已改嫁、對大寶尚不忍給其姑領去、魏氏遂狀訴潘氏、昨日開審、潘氏避不到案、乃由原告陳述如前、庭諭再傳被告到案審理、聞葛自得悉前情、近與潘氏亦時生齟齬、恐將發生他變、

少婦服毒 性命垂危

公共租界康腦脫路一〇八弄八十三號住戶婦人蔡徐氏、（廿九歲）突於昨晨三時許、在家背人吞服毒品自殺、經發覺召救護車送醫院醫治、聞生命頗危、

流氓勒索不遂 搗毀嚮導社

流氓鞠九林、朱茂興、仇連環等數人、最近組織一「六股黨」、專在中區向各嚮導社勒索保護費、否則即有不幸事件發生、本月二日弄四號皇宮社拒不繳納保護費、乃率領徒衆、至該社搗毀、經捕房八嚮告捕、派員按址拘獲鞠九林、朱茂興、志清、高根福、小弟等五人、皇宮社被搗毀傢具約値五百元、昨晨捕房將獲犯解院、依毀損罪起訴、略訊之後、即諭改期、候緝仇連環等併訊、

暗差華捕 擒獲路劫匪

昨日下午三時、南京路先施公司門口、有一婦人手攜紙包一個經過、突有一青年匪徒、上前搶劫、時適有老閘捕房暗差華捕兩人、各站立路旁、當將該匪徒拘獲、帶入捕房、

本報爲有人冒名強行推銷事鄭重聲明

近有無賴在本外埠假用本報職員或分銷處等名義挨戶強行推銷殊堪痛恨以後如再有此類情事發生請隨時扭交附近警捕嚴辦或請密函本報報告詳細地點及送報人姓名以便派員澈究再本報絕未派員或由人包攬在外推銷各界如非出於自動訂閱請一律停止付給報費以免受愚幷此鄭重聲明

大有農場啓事

本農場爲遵照政府開殖荒地增加生產之功令呈奉江浦縣政府批准租到縣境九袱洲全部荒地即日着手開墾茲爲集合羣力計擬劃分一部份土地分租各界共同致力如有意承租者可至本京建康路二四五號本辦事處接洽承租手續特此公告

上海地區煙草販賣組合通告

本組合爲浦東區（南匯、奉賢、川沙、三縣）各煙草商便利起見經承大日本陸海軍及憲兵隊之諒解特許設立於浦東一部現已統制販賣嗣後該區各煙草商須向本組合購買煙草撥出一節……合販賣員由三公司或其他販賣員進貨若如私運偷裝等情一經發覺立即送官廳嚴辦並將全部煙草沒收希各煙草商注意特此通告

上海特別市財政局滬西浦東南市閘北四區肥料變價費招標通告

（區域）滬西、浦東、南市、閘北、（承辦期限）一年、……本局第二科索取（投標章程）、（投標地點）市政府大禮堂、（開標日期）七月二十三日、（截止日期）七月二十一日、（保證金）三千元、（最低標額）一萬六千元、（税率）每噸六角、

上海特別市公用局招商投標通告

本局修築滬西錢家巷彈石路面及埋設涵管工程茲定於七月二十四日上午十時在本局開標凡有乙等以上執照之營造廠商願投標者可隨帶投標保證金三百元向本局第四科領取圖則投標保證金外所繳圖則費概不發還特此通告

用字第廿五號

中華民國三十年七月十七日　局長

上海特別市地政局佈告

丁登字第八號

爲佈告事、查人民典買本市不動產、向例應向地政機關請求登記、變發生、暫告停頓；現在「上海特別市政府」經公佈在案。本局嗣後人民典買不動產、均須先向本局所設之各區辦事處聲請登記、……

華文大阪每日

第七卷第二期　第六十六號　（七月十五日號）

出版了

今日的日本工業……蘇德開戰與歐洲動向……國際大勢與中國前途……歐美侵略中國的外交史……中日共同的史地觀念……有感於木刻的重振之拉雜……漫畫速寫……

發行所　大阪每日　東京日日　新聞社

日本評論

中日兩國關係愈趨密切　研究日本問題益加緊要

本刊從純粹的客觀立場　解剖日本國情以供參考

第二卷第七期要目　三十年七月十五日出版

德蘇宣戰後的日本……美經濟封鎖之剖視……日本物價統制之檢討……日本戰時物價政策……

每冊四角半年二元全年四元

日本評論社出版

上海郵政信箱一二九一七號

總經售處　上海虬江路九七〇一二號　中央書報發行所

衛生試驗所化驗●農商部給獎

首創老牌　著名靈藥

痔

立刻止痛　一服斷根

若素　胃腸營養

贈　吐血　肺癆腎病　指南

▲痔科專家（化痔神丸）及（痔瘡斷根散）

新天地

噓噓聲——吹開清宮怨的幕幔、

·景行·

雜產的「清宮怨」，經過一波三折後，已於昨晚出演璇宮劇院。這戲是天風劇社的「極盛牌」，生死存亡，在此一「戲」。事前揭出「姚克編劇，費穆導演」的牌頭及拉攏電影明星舒適客串外，還「禮聘」息影家園的英茵參加；想利用崇拜偶像的心理，號召盲目的觀衆，造成營業上的勝利：並且大事宣傳，說是「創空前之偉舉，賣劇壇之榮光」。可是在排練的時候，英茵首先「拆檯脚」，接着蒙納摩光啓丁之等「同進同退」。不論她們退出的動機是什麼，這突然的變化，在「天風」受到精神的打擊，而觀衆也已留下不良的印象，料想「清宮怨」是凶多吉少；不過爲着愛護在艱困中奮鬥的「天風」，總希是這「突變」會給予他們加倍的努力，繼續他們再度奮鬥的勇氣，但是在看完「清宮怨」後，覺得天風」的這支救命針，並不能有起死回生的效力！

「珍妃」——慕容婉兒

「清宮怨」並不是「東太后與西太后」的改編本，而是王郎絜編寫的。經「天風」採用後，又經所謂「留俄劇作家」姚克修改，於是在「生意眼」下，「王郎絜編劇」的名字，歸於淘汰，而掛起了「姚克編劇」，可見無名作家是怎樣的不幸。但是造屋請了箍桶匠，姚克也是著名的「繡花枕頭」，除了「溜」學生的擋風牌外，從在明星公司編寫「清明時節」一敗塗地起，祇會嘴上說出幾個外國編劇家的名字，筆下從來沒有寫過優秀的作品；這次把他人寫的劇本，算是自己的東西，十足顯示了他的厚顏無恥與劣根性。

七零八落·平鋪直敘

每個劇本總該有正嚴的主題，及緊湊的分幕。「清宮怨」卻都沒有做到。前後共有八幕，正是裹脚布般的冗長。在這八幕中，沒有高潮，更沒有「特出」的表演，完全在沉悶中七零八落的平鋪直敘，絲毫沒有戲劇的氣氛。所以費穆雖然有「洪宣嬌」的成績，但是在「清宮怨」中也祇是「氣力大勿出」，難以發揮他的「本領」。

因爲是歐演之夜，觀衆數目造成「天風」新紀錄，售價提高到三元；另送小扇子一把，在悶熱的劇場，倒是一件實用的東西。燈光熄滅時，麥克風中傳出音樂，還音樂算是配奏的效果。幕啓西太后高坐樽和殿，舉行大廻，管樂還是配奏。一部份觀衆因爲音樂聲音太高，發出連續的「噓噓」聲，這樣，用「噓噓」聲來吹開「清宮怨」的幕幔，已是不祥的預兆！後來，演到六幕的當兒，左右台邊搬上二隻花籃，作爲「恭祝成功」的馬後砲，與「噓噓」聲先後輝映，眞是「空前之偉舉，劇壇之榮光」。

樽和殿上，光緒在西太后逼迫下，選定西太后的姪女隆裕做皇后，珍妃就做了小老婆。第二幕「辱妃」爲着光緒憐愛珍妃，由隆裕搬謊，西太后當衆凌辱珍妃。第三幕「舟盟」光緒坐視西太后竊政誤國，憤怒異常，珍妃以船槳爲喻，勸他收回政權，發憤圖治。第四幕「湖上」西太后恐怕維新成功，失卻政權，暗中把維新黨人，一網打盡，將拿康有爲，珍妃隨機改變，設法密諭康有爲，遠避離京。第五幕「夢猿」，珍妃告訴光緒夜得惡夢，勸他勿輕信袁世凱，但光緒不聽她的忠告。第六幕「政變」袁世凱出賣光緒，於是西太后囚光緒貶珍妃，重新垂簾聽政，釀成義和團之亂。第七幕「冷宮」光緒私自到北三所去探望珍妃，在熱情感動下，光緒聽從珍妃不跟西太后逃走。第八幕「殉盟」聯軍進京的早晨，西太后逼珍妃勸光緒逃走，珍妃不肯；於是先騙光緒上車，隨後把珍妃推下井裏。

返老還童·西太后

故事前後達十二年，都是片段的演出。如果加以精密的剪裁，（像第一幕就是多餘的）去蕪存菁，或許有較好的成績；但是在「溜」學生姚克筆下，簡直是一篇流水帳。於是演出方面，也是「吃力不討好」。第一幕禮和殿上，穿旗裝高蹺的滿清服裝，走路姿態差不多，是僵屍般的，動作雖然遲慢，仍然沒有造成莊嚴的空氣。

江泓，飾六十歲的西太后，化裝太年輕了，簡直是二十多歲的漂亮少婦。說話的聲音，也沒有蒼老的西太后大有返老還童的神氣。不過她的演技，還見洗練，在「清宮怨」中，是比較滿意的演員。

慕容婉兒向來飾演反派角色，妖姬蕩婦，都是她的拿手戲；這次改飾「正派」的珍妃，雖然努力演戲，但是總不能演出珍妃的苦悶，精湛的演技，是溶合在眞實的情感中，決非矯揉眉頭，哭出胡拉就算盡了能事。

舒適的光緒皇帝，與慕容婉兒犯同一弊病，始終在粗淺的演技中。雖然「對猿」及「冷宮」二幕中稍有成就，可是還未能抓取觀衆的情緒。記得不久之前，看過他導演的「風波亭」，倒還「嘸啥」可是演戲卻沒有導演的成功。

其他演員都是跑龍套角色，極少演戲機會。台詞也不多，所以功過互見。飾小德張，近於文明戲。飾王商的王郎絜，飾李蓮英的魯碧，是二個有力的配角。

轟然一聲
一個「板」的插曲

「湖山」「夢猿」及「政變」三幕是DARK CHANGE，搬道具的聲音太響，時間也太長久。「夢猿」幕中，慕容婉兒正在台上自說自話，當做惡夢的佈景板，突然掉下來；轟然一聲，倒出台外，坐在三四排化三元錢看戲的觀衆頭上，突然受擊，引起滿堂的哄笑。眞的！在三小時三十分的演出時間中，祇有這個「倒板」的插曲，才够觀衆欣賞！

觀衆的收穫——小扇子

燈光平淡，佈景也太「搭漿」。什麼禮和殿，景和宮，頤和園，同豫軒，南海暖閣，昆明湖，萬壽山等，據說是「一一移上舞台」，維肖維妙的，但是見到的祇有簡單平直的佈景而已！連頤和園的輪廓都沒有。這樣欺人自欺的宣傳，眞是自坎招牌。「清宮怨」非但沒有強調西太后的「昏庸誤國」，更沒有表演出帝妃的「勵精圖治」，因此帶着虛空的情緒走出「璇宮」。的確！）英茵頗有「先見之明」，幸而不演這齣倒灶戲。「清宮怨」所給予觀衆的：實際也祇有贈品的一把小扇子！

滬上新片

國際情報網

聯美出品·大光明映　珊珊

「國際情報網」（FOREIGN CORRESPONDENT）是演述戰爭前夕，間諜們在敵國境內活躍情況的一部探偵片。

故事概略：新聞記者約翰瓊斯（佐麥克利飾）被派爲國外通訊員，初至歐上，拜會相諗之大政治家梵米爾（亞蒲得貝斯蒙飾）梵米爾謂之落落，甚且若不識。一日，梵遭攝影記者暗殺，約翰在場奮勇追捕未獲，旋即得知被刺死者乃梵之替身，其本人已另遭綁架。約翰遂又會同英籍記者福立斯（喬治桑得斯飾）着手偵探，結果卒知此政治暗殺案乃其愛人卡洛兒（娜琳黛飾）之父史梯芬（嚇甫得馬歇爾飾）所主使，最後破獲間諜機關，史亦懷慚自盡。

全劇情節妙在不落窠臼，隨處有着出人意料的新奇發展。緊張場面，層出不窮，極爲可觀。演員方面，左麥克利，剛强的個性，英勇的作派，演來深刻動人。飾其愛人的娜琳黛，工力悉敵，頗多可取。其餘配角，也都在水平上。導演手法極簡練，佈景亦尙稱不惡；最後飛機降落場面驚心動魄，尤見偉大。

國際間諜羣 活躍在里斯本

黎柏

鈎心鬥角 各顯神通

里斯本——趁飛機前去，從紐約出發航程三十四小時，從倫敦或斯都脫加脫（德境）出發各費六小時可以抵達的這個葡萄牙的京城，現在已成爲了歐羅巴難民的避難所，同時也是國際間諜的大巢窟。

在一九一五年第一次世界大戰時，間諜的巢窟是瑞士的朱里克。而現在則因瑞士爲軸心國所包圍，已被片面封鎖；所以戰前據此（朱里克）爲大本營的英美方面的間諜，都遷地爲良，而移到里斯本來了。

實際上，在歐洲各國之中，目下戰火尙未光臨到的，祇剩瑞士，瑞典，西班牙，葡萄牙四國了。而就地理的位置而言，則最宜於國際間諜施展身手的理想的舞臺，卻唯有里斯本。因爲現在不僅那些避難者，即如交戰國雙方的各方面的人物以及美國人等，均可以自由地進入里斯本的緣故。

交戰國各政府

現在所有的特務機關啊，諜報部啊，莫不派遣幹練精明的間諜，駐在里斯本，從事於對方國的情報與機密的蒐集工作。又駐在歐洲的中立國政府的使節，也都隨時將其駐在國的情報彙集於里斯本。所以交戰國的間諜，對於這些中立國外交官的情報交換工作非常注意，而拚命設法嗅出（像獵犬一般）那些於其本國有利的情報來向本國政府報告。

從里斯本循他哥斯河口，西行約十五哩，便是名叫愛思托里爾的避暑地。這是堪稱之爲「葡萄牙之蒙脫卡羅」的遊客的消遣地。現在，歐洲各國的亡命政治家們，也充斥在這地方。所以，我們如果踏進了這地方最大的旅館「巴拉希沃旅館」時，那麼，柏林，倫敦，維希，巴黎，羅馬，安加拉，莫斯科的眞相，便不難瞭如指掌。

但是，間諜暗中活躍的舞台，還得首推里斯本首屈一指的豪華旅館「阿維斯旅館」。目下，交戰國的使節，軸心國與反軸心派的政界，實業界，財界以及軍部的重要人物，都在這旅館進出得很頻繁。而在這背後，則各國的間諜們都日夜不息，興奮緊張地暗鬥着。

新托拉

這個里斯本郊外的地方，同時也張有交戰國的間諜網。因爲從德意志的斯都加脫飛來的客機，每晚五時在新托拉飛機場降落，所以在飛機場的周圍，不斷有英國間諜的眼光注視着。

又如里斯本幾條最主要的大街上的咖啡店，狹隘的小街上的廉價客棧，中流家庭的出租屋子等也都是間諜的巢窟。

譬如去年六月稍邊，貝當政權樹立之後，非洲殖民地法蘭西當局的動向，便成爲了德英兩國政府所最關切的一問題。當時，英德雙方當局曾各展神通，企圖拉攏那位軍政兩方面的重要人物卡沙勃倫加的諾蓋總督。因爲誰能奪得這位重要人物拉攏成功，誰便能取得了支配非洲殖民地的有利立場。

汽船馬志希里亞號

當時，法前總理萊諾氏的一派，正由布爾多港，乘汽船馬志希里亞號出發赴北非的加沙勃倫加，中途曾在里斯本停靠。當時已先一步取道西班牙來到里斯本的法前內長孟台爾氏及前外長狄爾潘思氏，便也一同上了船，與萊諾氏會合同行。

當然，萊諾氏一派的這個陰謀是嚴守秘密的，所以局外人絕不知悉。但是，盤踞於里斯本的間諜們，在馬志希里亞號進港前，同時偵得萊諾一派的行動，使馬上向巴黎報告。抵達了目的地加沙勃倫加之後，便舉行了幾次會談，而說服了諾蓋總督。那知，在這期間，巴黎的本國政府已接到了駐里斯本的某特派間諜發來的情報，於是便馬上將那在北法蘭西戰線捕獲的奇洛將軍釋放了，使回歸到當時在克萊蒙凡倫地方的貝當元帥處。

貝當元帥馬上在極端秘密中派遣奇洛氏飛往加沙勃倫加，與諾蓋總督促膝密談，直二日二夜之久。結果，諾蓋總督果然改變其原來的態度，而同情於奇洛將軍的意見了。

客滿

·黃也白·

在人口極度膨脹的現狀下，你要找一間合於理想的房子，就比買彩票中頭獎還難，因此，任何旅館公寓，無不天天高懸客滿牌。

但是，上海人心目中的「旅館」，是一個俱樂部，色情交易所，住旅館的，大都是「有家可歸」的朋友，一方面，暴發戶的激增，也是使旅館生意興隆的又一個原因。

常年住旅館的顧客，「手面」總是相當豪闊，「克姆賓」一擲百金，絕無吝色，茶房老爺按月的進益，也決非官場中的什麼「竹字頭」「草字頭」所能望其項背？

有幾家大旅館中，開房間要隔年預定，有的出了「挖費」，還是沒有辦法。

旅館與投機市場的盛衰，有着密切關係，在這個混亂的年頭，正是一切消費事業的黃金時代！

夏令小食譜

·貝子·

嫩茄切三角形塊，用沸湯澆過，布包榨乾，醃一夜，晒乾加醬絲，紫蘇拌勻，以煎滾糖醋澆浸，味極可口。食餘西瓜皮，削去外皮，切小塊，鹽醃一兩宿；稍晒，糖醋蘇油拌食。鬆脆而微甜，清涼沁脾。用厚殼青辣椒，去子去內皮，撥入極細精肉，猪油煎食，腴美不膩。摘鳳仙花梗上嫩莖，浸湯，少加鹽，醃乾；用麵筋切成細條油炒待冷；拌入糖醋拌食。甘脆適口，別饒風味。

劇話

打沙鍋及戰太平之「賊」

曾惜閑

「打沙鍋」掃邊老生說「只怕你日後要作賊」是按韻白正念，三花臉說「作賊亦有一番別（上聲）人」則京白。玩笑丑用京白是當然；所可笑者，他還要把老生的上口字（賊字上口似「則」）學一學，損一句。尤其妙的是丑角的「賊」於韻表演有損傷。

「戰太平」陳友諒唱「恨外賊擋阻路徑，恨不得來一個讓一個」，這的何人路的「賊」，此「賊」作平聲入聲讀，卻宜音也。嗁曲亦常有此叶法。但亂彈都是依其慣例，純係自然，若按韻呆讀，反誤矣！

新聞紙圖案布

·蘿文·

新奇的裝束，是每個愛美的婦女所憧憬的，她們喜歡被人誇讚美麗，希望她們的裝束會帶走每個人的視線，挺起胸脯，在熱鬧場合將自己與他人不同的裝束炫耀着，在她一生可以說是忘不掉的了。所謂美國的希異裝束做老生常談了，一九四一年的新花樣不求在裝飾上怎樣好，而是在花樣上決戰。因此許多設計家和織造廠都火熾競爭，招集投資。最近的新花樣除去一部利用歐戰所施用的武器圖案外，更利用報紙的新聞圖案織成綢布，二三號字的標題世界大事，有趣味的故事，世與偉人肖像，凡所謂NewsLtems（新聞題材）者，網羅殆盡。此種布料着在身上，可以說是一身報紙。如此新花樣之服裝，已受到全美各洲婦女的熱烈歡迎採用。紐約，芝加哥，舊金山，及加里福尼亞之好萊塢影都，觸目皆是穿着這種新花樣服裝的女人。

一九四一　服裝　新花樣

記：潘麗茜拉

·阿清·

蘭氏三姊妹中，潘麗茜拉是最小的妹妹，聲名卻比兩位姊姊羅拉與羅絲瑪珈爲高。她有着玲瓏的身材，聰明的天資；因此沒有拍過幾部片子，就躋上了大明星地位。

除了富於演劇天才外，對運動也很有心得；什麼網球，騎馬，賽跑等等都很拿手；曾經數度參加公開比賽，得過許多錦標。

莫看她年紀小，戀愛把戲的手段卻很高妙，以前，她和與倫海真而特的婚事是那麼很祕密的，直到兩下仳離時才爲外人所知道，現在，她和新聞記者約翰巴萊彼此熱戀着，看樣子是將要重作新嫁娘了。

最壞的習慣，是對於飲食太不當心；往往一樣菜愛吃時，就接連吃上三四天。對自己的健康問題，也很隨便。當「四少奶奶」開拍之前，她曾同時担任三片主角，忙得體重也減了不少。她的母親急得不得了，可是她自己卻毫不在乎。潘麗茜拉工於心計，又歡喜作弄人。她最要好的女友海倫托平——也就是她攝影場中的女理髮師。也常常被她弄得啼笑皆非。

鴿

蔣健行，鯤翔，吳泰康，鏡華，青雲，香草，章達，樹鏡，翼公，小蘊，恨杰諸君均鑒，六月份稿酬單早經結出，請示通信處，以便寄發是荷！

繡苑

歌壇逸事　張文豔八仙慶壽

浮漚

坤伶張文豔，去歲病歿海上；死之前數月，嘗設讌款陳心佛曹蘊公莊博斧等於其寓所。予以衰病，未與其盛。越數月，得其噩耗，爲之唏噓者累日。

文豔以青衣花旦馳聲於世，民六之春，登杭州鳳舞台，一時達官貴人，爲之顚倒者不知幾何人。而騷人墨客，擁蔬捧饞，爲之嘔盡心血者，更不知凡幾也。是歲十一月二十一日，爲文豔二十初度。嘉興莊博斧倡議，爲其開慶壽會；設壽當於西湖錢塘酒樓，一時青樓浪碧，燭影搖紅，繁雜遝，名流畢集。於時有人提議，舉英娟生等八人爲代表，各管一齣，號曰八仙慶壽。是日文豔酬酢於嘉賓之間，挽袖飛觴，玉山幾頹。迨酒闌人散，已萬家燈火近黃昏矣。翌日，浙江民報，特闢壽豔紀勝欄，以紀其事。事聞於警察廳長夏超，八仙中之新市場一區署長歐陽氏，竟因此去職云。按此一事，忽忽已歷近三十年，文豔亦早殞香消久矣！人生若夢，能不興感？故小說家江都畢倚虹，當年嘗撫其事，編入人間地獄說部，惟地方與人物，頗多譌誤，傳曰：所見異辭，所聞異辭，所傳聞異辭，豈不信歟！

綠蕉仙館戲曲雜談

聽了宋寶羅唱哭秦庭

天蟾舞台聘來了一位老生宋寶羅，這名字很生疎。他唱了一個多月，有許多人都談論他的嗓音很衛，劉鴻昇一派的斬子，斬黃袍，打鼓罵曹，轅門斬子，漢陽院，可算是有的；汪笑儂一派的罵閻羅，戲地圖，哭祖廟等戲也有；高慶奎一派的逍遙津，哭秦庭等戲也有。甚至汪桂芬一派的文昭關取成都等戲也有。又聽說他能唱譚派的四郎探母，唱空城計，還再儆一齣七星燈，還眞是多才多藝的了。因爲他如此之博，把我的心弦也打動了；想着聽聽他的嗓子和氣力，倒底怎樣？話雖如此，可是我的閒空不多，一直就擱到報上說他臨別紀念最末一天，唱的是「哭秦庭」，再不聽就更沒機會了。及趕到天蟾，已是十點半，已唱過數場矣。

宋寶羅扮申包胥，（長亭會中，本是花臉打扮。）這時已在秦庭，哭唱正板二簧，頭上已不戴帽子，用甩髮，身穿靑褶子，脚下穿草鞋，一隻脚連草鞋也無。他的嗓音卻高亮，够工字多調。下一場帝內唱二簧倒板，確是高響異常。天蟾舞台院子是那麼廣大，而他的嗓音居然能灌滿堂。上場回龍轉反二簧，接連唱五段；我聽他的唱法，似乎還不沉着，且少韻味，字眼亦聽得不大清楚；反二簧也唱到正工調以上，高音都够潔亮。㈠

唐伯虎

（五五）妳不要辜負了我的心啊！

文　鄭逸梅

唐伯虎見已有把握進入華府了，內心感覺着一種愉快與興奮；便故意向韓媽獻殷勤，好讓她放心去介紹。

當晚，韓媽給他找了兩張椅子，墊了一床破棉被，委委曲曲地睡了一夜；這一夜雖然睡在椅子上，因爲心頭上已經獲得了安慰，到也睡得十分甜！

韓媽見他倒在椅上就睡着了，心裏想着：這個可憐的書生該是幾天沒有地方睡覺與吃飯了，好容易今天吃飽，又能睡得上椅子。不覺起了憐惘的心，又替他蓋上了一條小被子。

第二天起來，已經是日上三竿，二人忙着梳洗一番，韓媽見他穿着書生的衣服，不太像僮僕的樣；便找到了一件破舊的衣服讓他穿了。

唐伯虎穿上破衣服，到活像一個僕役，自己不覺暗笑着，心裏想着：「憑我堂堂一代才子，竟爲了心上人而賣身投靠；這眞算是奇談了。親愛的人兒，妳不要辜負了我的心啊！」

游藝日曆

電影

院名	戲名	主演者	類別	時間（日/夜）	價目
大華	俠醫回鄉	劉亞理斯	醫學	二·三〇 五·三〇 九·一五	一·〇〇—四·〇〇
大光明	國際情報網	佐麥克利	偵探	二·三〇 五·三〇 九·一五	一·〇〇—五·〇〇
南京	標準太太	瓊白朗黛兒	諧情	二·三〇 五·三〇 九·一五	一·〇〇—五·〇〇
國泰	日暖花香	愛娜妮格兒	歌舞	二·〇〇 五·三〇 九·一五	一·〇〇—四·〇〇
大上海	怪猩猩	李滋三兄弟	滑稽	二·三〇 五·三〇 九·一五	一·〇〇—四·〇〇
巴黎	水火島	桃樂姍拉摩	歷險	二·三〇 五·三〇 九·一五	〇·六〇 一·〇〇
麗都	大俠復活	西柴羅密洛	俠義	二·三〇 五·三〇 九·一五	〇·六〇 一·〇〇
光陸	雄軍春色	威廉倫狄根	奇情	二·三〇 五·三〇 九·一五	〇·六〇 一·〇〇
金門	飛雷掃海	華雷斯皮萊	戰爭	二·三〇 五·三〇 九·一五	〇·八〇 一·二〇
杜美	快樂之門	愛琳鄧	社會	二·三〇 五·三〇 九·一五	一·二〇
平安	洪荒時代	勞萊哈台	滑稽	二·三〇 五·三〇 九·一五	〇·八〇 一·二〇
九星	貢格廷	小范朋克	戰爭	二·〇〇 四·三〇 七·〇〇 九·一五	〇·四〇 〇·五〇
浙江	風流王孫	西柴羅密洛	社會	三·一五 五·一五 七·一五 九·一五	〇·六〇
滬光	狂歡之夜	周璇	社會	二·〇〇 五·三〇 九·一五	〇·六〇
辣斐	活閻羅	卡洛夫	恐怖	二·三〇 五·三〇 九·一五	〇·六〇
金城	夜深沉	周璇	歌唱	二·〇〇 五·三〇 九·一五	〇·五〇 一·二〇
新光	大破隱身盜	龔秋霞	偵探	二·〇〇 五·三〇 九·一五	〇·五〇 一·二〇
國聯	難塲之花	梁賽珊	社會	一·四五 五·一〇 九·一五	〇·四〇 一·〇〇
金都	風流皇后	陳雲裳	歷史	二·三〇 五·三〇 九·一五	〇·三〇 一·〇〇
大滬	孔雀東南飛	胡蝶	哀情	一·一五 四·四五 九·一五	〇·四〇 〇·六〇
中央	江南小俠	陳娟娟	武俠	二·〇〇 七·〇〇 九·一五	〇·六〇 〇·八〇
西海	梅妃	周璇	歷史	二·〇〇 七·〇〇 九·一五	〇·四〇 〇·五〇
光華	黑天堂	周璇	社會	二·〇〇 七·〇〇 九·三〇	〇·五〇 〇·六〇
明星	西施	袁美雲	歷史	二·〇〇 七·〇〇 九·一五	〇·五〇 〇·六〇
恩派亞	孔雀東南飛	胡蝶	哀情	二·〇〇 七·〇〇 九·一五	〇·四〇 〇·六〇
榮金	蠻荒情花	鄭麗	社會	二·〇〇 七·〇〇 九·〇〇	〇·三〇 〇·四〇
山西	天涯歌女	周璇	歌唱	二·〇〇 七·〇〇 九·〇〇	〇·二五 〇·三五
亞蒙	碧海青天	童月娟	哀艷	二·〇〇 七·〇〇 九·一五	〇·六〇 〇·八〇
新都	西施	袁美雲	歷史	二·〇〇 七·〇〇 九·〇〇	〇·三〇 〇·三五
金光	新美人計	周曼華	社會	二·〇〇 四·三〇 八·三〇	〇·三〇 〇·四〇

話劇

院名	戲名	主演者	類別	時間（日/夜）	價目
辣斐	枉費心機	韓非 嚴俊	喜劇	三·〇〇 八·三〇	一·〇〇—一·六〇
璇宮	清宮怨	慕容婉兒	歷史	三·〇〇 八·〇〇	一·〇〇—一·五〇
天蟾	日出	唐槐秋 孫景璐	社會	三·三〇	一·〇〇
綠寶	歡喜緣	田心 古寒	宮劇	三·三〇 八·三〇	一·〇〇—一·五〇

京劇

院名	戲名	主演者	時間	價目
黃金	新玉堂春	紀玉良 鄭冰如 俞振飛 閻世善	晚六時半	一元至五元
卡爾登	珠簾寨	徐東明 徐東霞 周維俊 王仲臣	晚七時	一元至五元
天蟾	打金磚	宋寶羅 宋紫雲 蓋童芬	晚六時半	四角至三元
共舞臺	四集歐陽德	趙如泉 劉漢臣 王少樓 金素雯	晚六時半	四角至三元
大舞臺	鬧瑞生	林樹森 張淑嫻 王又荃 曹慧麟	晚七時	四角至三元
更新	四本西遊記	張翼鵬 劉文魁 王富英 蓋春來	晚六時半	四角至三元

地方戲劇

院名	戲名	主演者	時間	價目
浙東	薄命夫人	筱丹桂 賈靈鳳 張湘卿	越劇 日二時 夜八時	五角至八角
卡德	暫停	姚水娟 李艷芳 邢湘娥 陳素娥	越劇 日二時 夜八時	三角至八角
老閘	林慧娘	趙瑞花 王水花 徐玉蘭	越劇 日一時半 夜七時	二角至八角
天宮	三四偶錄	王杏花 任伯棠 姚素貞	越劇 日二時 夜八時	一角至一元五角
新都	古廟孤魂	施銀花 屠杏花 ...	申曲 日二時 夜八時	一角至一元
大中華	慈母賢妻	筱文濱 筱月珍 ...	滬劇 日二時 夜八時	一角五分至一元五角

經濟與商業

各界均惶慮美金貶值 恰赤與匯市慘跌
歐戰逐漸擴展人心忐忑不定

本市金融市況、近來變化多端、投機者多空無所適從、蓋以歐戰愈演愈烈、自德俄發生戰事以來、歐局逐漸擴展、美德關係嚴重達於極點、並將波及遠東、頗有釀成世界大戰可能、是以市場人心益感不安、各界對於美金貶值之危慮、時刻加以注意、益以日閣改組、感認南進愈迫、是以昨日開市後、外匯即見報硬、人心恐慌益甚、流言多屬利空、英美匯步鬆、投機商紛紛拋賣、恰赤狂跌、開盤即進五百元關內、下午更迫近四百元關邊、晨初因華行供售、八月美金已硬至五元三七五、金價即低至六千五百元關內、日銀行與投機競相賣出、英美匯市步鬆、證券暫空頭加售、匯豐商出籠、金價由六千四百九十五元、步步下跌、下午開美匯再鬆至五元四三七五、亦難售可結、英金達三辦士二九六八七五、市場內賣風有增無已、恰赤降至迫近四百元關邊、距至三點十五分、忽有港電丟本市華行拋賣公債消息、引起利多猜測、金號暫力進、價逐稍見回上、但收盤比較、尚軋小八十元、全日交易共十萬兩、外匯英長○四六八七五、計三辦士二八一二五、美金長○九三七五、為五元四○六二五、掉期（七月轉入八月）賣方貼出予買方五十七元、現金反見軋升、上午永成出錐和五十兩、價照期交高四百廿元、下午高四百七十元無賣戶、反升十元、飾金晨掛小五元、計七百十元、後平、今將金匯兩市交易動態分誌如下、

金市跌勢漸銳 傾瀉達八十元

恰赤開盤之初、承隔日疲勢、開低三十八元、已跌至六千四百八十元、次稍升至六千四百九十元、德大合盛德孚均來吐出、立降至六千四百七十三元、及聞美金回軟至五元三四三七五、祥和成記新豐永均來收吸、興上廿餘元、升至六千四百九十五元、以後證券暫吐出、在六千四百八十元左右盤旋甚久、直至十點三刻後、利空傳說忽起、益大德孚義豐明豐力售更殷、頓見銳退至六千四百六十元、立泰進四千餘兩、升至六千四百七十元、午收六千四百六十九元、下午二點開市六千四百六十元、散戶買進、由五十五元抬上至六十七元、外匯報鬆、賣戶四起、益大德孚義豐新豐永仁承永等先後力售、步降五十餘元、遂至六千四百十五元、時僅暇息、突起利多傳說、外匯止鬆忽回、德大合盛新豐永恆記及散戶傾進、哄上至六千四百四十元、三點半收市、六千四百卅八元、比上日收價軋小八十元、照八月美金五元四○六二五結價、為六千四百四十一元六角二分、計撳三元六角二分、收後新豐永立泰再來力進、哄至六千四百六十七八元、最後六千四百五十五元、全日有八十元差度、現金號之本牌金、售價比恰赤期交價高四百八十元、收進比售出低七十元、現標金無市無價、

日行華商爭塞 匯市鬆落益勁

昨晨英美印銀價均平、各國匯兌一致未更、外匯內盤早開銀行實價、現貨尚定、英匯三辦士二三四三七五、美金五元三一二五、俄轉鬆賤、匯豐略納七月美金五元三四三七五、旋即止納、華行均有供意、勢又續鬆、匯豐掛牌不動、白銀平衡稅仍微百分之二三·七五後、投機家續扒不止、當見回軟至五元三四三七五、十點半後、日商銀行又起猛烈吐塞、華商亦止而來塞、與日銀行爭售七八月美金五元三七五、大通麥加利有利均有吸進、午刻納胃忽淡、故午收英金使至三辦士二六五六二五、美金五元三七五均可結、下午匯豐吸胃雖強、而日銀行猛塞現貨及七月美金、投機家力售八月期、價由五元四○六二五做鬆至五元四三七五、最鬆會照上價可結、距至三點十五分、投機家因匯豐猛吸止塞、更有利多傳說、止鬆突回、三點半收市、現貨至八月均英金三辦士二八一二五、美金五元四○六二五、比上日午收、英長○四六八七五、美長○九三七五、收後照上價勢恐難結、

△飾金掛小　銀樓首飾金每兩兌出價、大同行及新同行均於九點半掛小五元、計七百十元、收進減四十元、

△印銀微長　（倫敦十六日電）大條銀市近遠月均平、商人少進、市穩、美銀未更、印銀近期長一安那、

△英鎊略跌　（紐約十六日電）今日匯兌市場之英鎊價格略跌一分、收盤為四元○二分半、

△美股回疲　（紐約十六日電）今日股市先堅後疲、因日本內閣宣布辭職、或為遠東風雲緊張之惡兆、鐵道股未能與實業股同見新高峯、收盤如左

實業	一二〇·[illegible]	降〇·[illegible]
鐵道	二九·四〇	降〇·二四
公用	一六·[illegible]	降〇·〇四
債券	[illegible]	降[illegible]
物品	[illegible]	降[illegible]

△外股下瀉　昨日業業公所、股市開盤即低、賣風頗熾、開後高價橡花一現下趨、其間雖時有小回、但卒不支、幾以最低價收盤、橡皮股靜中帶軟、

統債丁種獨升 其他一致下降

統一公債市況跌多漲少、人心萎弱、新華怡泰協泰等不斷傾吐、惟丁種因有潤德號搜購及大戶方面尚在搜羅、但結果除丁種獨升四角外、甲丙兩種各小四角半、乙小五角、戊小六角半、日成交約計二百五十萬元、

燃料亦將解除恐慌
各地煤斤源源而來

煤斤市況續見鬆疲、蓋緣邇來適值夏令淡月之際、實銷一蹶不振、本客各幫採辦均懈、日最近「奈達」輪裝到鴻基小子二千五百噸、尚有海峯煤四千六百八十噸、不久將到、以及門頭溝到貨絡繹聯中、市面平疲無神、昨市海峯塊每噸四百三十五元、湛塊四百三十元、層子二百五十元、開煤[illegible]、傷費供給、即使塊尚須四百卅五元、二號塊三百七十元、開平一號塊三百九十元、而市面前途暫之開展之望、煤球前被各廠暗收、略見好轉、今因某廠反對、停止續收、故暗盤復鬆、大廠棧單每噸三百元、小廠貨二百九十元左右、

囤戶不時吞吐 米價未易抑低

國米　昨日國米到源尚佳、南北兩路運抵共有二百九十包、實銷去化仍形懈淡、交易殊呈開散、人心依然缺乏振作、厚薄粳行情乃再見下挫元許、計閘北幫白粳價為一百四十元至一百卅一元半、南港早薄稻一百四十一元半至一百卅九元、統市成交祇一百八十石、

洋米　洋米市況昨頗平靜、在本客走銷仍屬平庸、囤戶吞吐互有、晨開略見帶疲、嗣受業外擁資者撰廉吸進、行情徘徊轍堅、結果大致與上日相差無幾、統市成交共一萬三千多包、英華司計開即交小絞米價為一百四十七元、又六七月份裝一百四十八元半至一百四十九元八角、又泰國二號米一百四十元○八角至一百四十一元、又即交西貢碎米一百○八元、

△小麥　昨日小麥寥寥、統市成交一萬二千包、約有三四百包、貨主因販運不易、售意甚堅、日廠門市收價已提高一元、改為四十一元、華廠方面為四十六元半、

△麩皮　麩皮交易昨頗清閒、人心依然乏神、福新麩皮仍售廿八元、成交寥寥、

粉市虛弱 麥價堅挺

△麵粉　現洋粉市況仍見疲弱、乃以客銷一蹶不振、本街零化有限、在此定到不絕聲中、囤戶已不敢再事拉吸、實銷方面終此壓抑、非黨不進、故市面一時無法開展、昨市金龍廠開盤卅一元八角半、旋即鬆至六角半、收市為卅一元七角、砲台粉卅二元七角至六角、悉比上日再低二三角、又OK牌三十二元半、其他雜牌、大都直接配給、故乏正式行市

市場賣勢特盛 標準紗布軋低

（棉業交易所）

標準紗布、因受外匯鬆長、人心不振、晨初東棉玉興首先拋賣、行市即見下降、棉布開盤、散戶補進甚力、市況得以平穩、惟容方仍不斷吐出、尤以益泰大豐出籠棉布爲最活躍、午收行市、因之乃見軋跌、後市開盤、非常平靜、成交亦稀、行市仍在東棉、大美、公興等吐出之下、而續見疲軟、全日起伏不大、結果較上日紗跌四元四角至八元九角、布跌二角至四角、全日成交計紗八二九○包、布一六○五○包、

反手二十支藍鳳標準紗

▲前市

月期	開盤	二盤	三盤	收盤	比昨收
七月	[illegible]	[illegible]	[illegible]	[illegible]	跌[illegible]
八月	[illegible]	[illegible]	[illegible]	[illegible]	跌[illegible]
九月	[illegible]	[illegible]	[illegible]	[illegible]	跌[illegible]
十月	[illegible]	[illegible]	[illegible]	[illegible]	跌[illegible]

▲後市

月期	開盤	二盤	三盤	收盤	比昨收
七月	[illegible]	[illegible]	[illegible]	[illegible]	跌[illegible]
八月	[illegible]	[illegible]	[illegible]	[illegible]	跌[illegible]
九月	[illegible]	[illegible]	[illegible]	[illegible]	跌[illegible]
十月	[illegible]	[illegible]	[illegible]	[illegible]	漲[illegible]

十二磅龍頭標準細布

▲前市　[illegible]

▲後市　[illegible]

現布交易稀少疲落

昨日現布市形靜、細布行市多屬叫價、細布午前最低爲四十八元七角、午後最高爲四十九元○五分、結果較上日稍見軋跌、現貨龍頭午前四十八元四角、午後四十八元二角、四君子嗶嘰收為一元六角○二五、又十磅蹺美人市布四十六元五角連統稅、稍有做開、

▲前市

△十二磅細布

名稱	開價	收價	比上日
龍頭	[illegible]	[illegible]	跌[illegible]
飛魚	[illegible]	[illegible]	跌[illegible]
彩球	[illegible]	[illegible]	跌[illegible]
喇叭	[illegible]	[illegible]	漲[illegible]
陽鶴	[illegible]	[illegible]	跌[illegible]
藍鳳	[illegible]	[illegible]	漲[illegible]
五福	[illegible]	[illegible]	跌[illegible]
玉雙魚	[illegible]	[illegible]	跌[illegible]

△四十碼細斜

名稱	開價	收價	比上日
龍頭	[illegible]	[illegible]	跌[illegible]
陽鶴	[illegible]	[illegible]	跌[illegible]
玉雙魚	[illegible]	[illegible]	跌[illegible]
寶貝	[illegible]	[illegible]	跌[illegible]
五福	[illegible]	[illegible]	跌[illegible]
四君子嗶嘰	一·六〇七五	一·六〇五	跌[illegible]

▲後市　[illegible]

油豆漲風已戢
期餅互有掙扎苞米先疲後堅

△油市　食油昨稍回挫、大連油創一百九十元新高峯、蓋以連日步漲、實銷方面、漸嫌價昂、其勢遂軟、計開大連豆油三十桶、利國戶亦有吐出、市面始轉鬆、大有廠清油七月下期一千餘担、又八月上期五百担、膠州生油五十件、豆油及清油各小一二元、

△豆市　黃豆亦趨軟化、因南洋幫客銷去化轉淡、一部份囤戶乘高吐出、故市面漲風已戢、統市由本街及南洋幫辦去天津黃德騰黃豆共計二千餘包、市早平定、其勢漸入醞釀之態、

△餅市　餅市重入盤旋之境、因天氣陰雨、實銷仍淡、而多頭心思尚穩、期餅買賣互有掙扎、起伏甚微、計開雖記肥字現餅六千張、期餅三萬張、上落角許、

△苞米　苞米續見疲落、因實銷不振、散囤逐有脫貨、統市僅開西貢苞米新陳各五百包、荷蘭黃白苞米近千包、市面先疲後堅、結果尚平、

散囤紛起吸收 糖價拾級而升

糖市因散囤吸收漸多、交易頗旺、以致市價拾級而升、昨日公會劃盤、廿四號粗砂白五月廿四日九十四元七角、五月卅日九十五元二角、六月廿六日九十六元、七月廿日近期現貨九十一元[illegible]、

外匯步鬆影響 美票跌風銳厲

昨日美金票期貨市況（以下每百元美票市價）開盤一千八百六十六元、比上日晚收小四元、開後志成立鑫等售出、退至一千八百[illegible]、後聯和行東升恒振和恰泰永乘大量購進、回漲至一千八百五十六元、午收一千八百五十八元、下午開盤一千八百八十七元、後因美匯續續報硬、永和恰豐正大盈泰東升恒萬茂同興實祥志成等接踵吐售、價遂步瀉至一千八百四十四元、旋聯和行聯合行承盤收一千八百五十元、致阻跌勢、晚盤大榮實進、晚收一千八百[illegible]、比上日跌二十二元、成交數約二百六十萬元左右、

升近元、B嘜五月份一百十六元半、新貨一百十七元半、HX嘜東棧九十四元二角、比上日升五角、本日成交共三四千包、

美莊試銷綠茶 紅茶去路未退

綠茶洋莊、以去銷爲大宗、自歐戰後、去化停頓、南美莊亦稀開津、是以市況沉寂、昨美莊爲試銷性質、由保昌洋行向囤戶進辦無色路貨二十箱、成交價每担二百六十元、天津幫向秋記茶號進茶芯八十担、價一百四十元、至紅茶市況、美莊向協興及同昌等廠辦中檔紅茶六百箱、價三百四十元至三百五十三元、市氣平平、

投機商視綫不一 雙馬紗升降式微

棉紗現貨市況、上日退後業中頗做雙馬千外包、給縱漲、本盤見好五元、是以同業人心平穩、昨晨雙馬開爲一千五百八十四元、比較前日午收停高二元、港幫理雖旺、客銷採辦、尤其十支頭粗紗外棧現貨、更有疊量納胃、市勢美棉回跌頗動、投機商視綫不一、多頭從原料方面着想、紗價難大退、空方因近來實銷不旺、仍主看小、終於極少榮辱、至午波折、收爲一千五百八十四元、中較價同、若比上日升降、開收盤比二元、餘如二十支天女地球兩牌價極平、結果午前成交及上日場後計六千七百九十包、內港幫進一千二百三十包、同業投機左進五千五百六十包、

期紗略小

昨日雙馬期紗市況、因受國際謠傳影響、投機商一頗多傾向賣出、故市勢稍捲、結果七月期比上日軋低七元、八九月期俱小六元、統市成交一萬五千五百卅包、

	七月期	八月期	九月期
開盤	[illegible]	[illegible]	[illegible]
前市	[illegible]	[illegible]	[illegible]

美棉猛跌

（紐約十六日電）美棉市況先因收成不佳而漲、後因反動賣出而跌、結果期現均比上日猛跌二十至卅六分三十磅半、孟買印棉停市、四磅音、米得林佳美金一角、白洛去售二百五十五羅比七五、值市抑一百九十元二角九分、

現棉市平

昨日現棉供求俱佳、人心平淡、行情與前鮮輕、計由新生廠進米得林五百件、價五百二十五元、又價三百三十元、又同業進亦巴西花一百○三件、價四百八十元、又進草包花二百件、價二百二十八元、又進蘭黃花二百件、價二百四十元、又進二百件、價三百三十九元、又進二百件、價二百三十八元、

市情一覽

金銀

大條近期	廿三辦十三七五	
遠期	廿三辦十三七五	
美銀	價	三角四七五
印銀現貨	六二羅比	
近期	六二羅比十五	
遠期	六二羅比十四	

●各國互匯

英美	四元○二分半
英滬	三便士四○六二五
英法	無市
英日	一先令二便士半
美英	四元○二分半
美滬	五元四角二分
美法	無市
美日	廿三元六角二分

●中央儲備銀行掛牌

英匯	三便士二九六八七五
海關金單位換算率	五元一九七（以上法幣一元計算）
美匯	五元四三七五（以上法幣百元計算）

●滙豐掛牌

英匯	三便士一八七五	平
美匯	五元一八七五	平
法匯	無市	
日匯	廿二元	平
新匯	十一元二五	平
呂匯	十元二七五	平
荷匯	九盾七五	平
印匯	十七羅比六二五	平
港匯	廿一元一二五	平
平衡稅	二三·七五	升〇·[illegible]

●各國貨幣（單位元）

幣別	賣價	比上日
英金鎊	[illegible]	降[illegible]
英金票	[illegible]	平
美金鎊	[illegible]	降[illegible]
美金票	[illegible]	降[illegible]
香港票	[illegible]	降[illegible]
新金票	[illegible]	降[illegible]
法郎票	無市	
安南票	[illegible]	降[illegible]
坎拿大票	[illegible]	降[illegible]
菲律賓票	[illegible]	降[illegible]
日金票	[illegible]	降[illegible]

●國內債券

種類	收盤價	比上日
統一甲種	[illegible]	降[illegible]
乙種	[illegible]	降[illegible]
丙種	[illegible]	降[illegible]
丁種	[illegible]	升[illegible]
戊種	[illegible]	降[illegible]

●華商股票

類別	賣買價	成交價
新亞藥廠	[illegible]	[illegible]
又	[illegible]	[illegible]
浦東銀行	[illegible]	[illegible]
又	[illegible]	[illegible]
信誼藥廠	[illegible]	[illegible]
冠生園	[illegible]	[illegible]
中一信託	[illegible]	[illegible]
又	[illegible]	[illegible]
中興煤礦	[illegible]	[illegible]
又	[illegible]	[illegible]
漢冶萍	[illegible]	[illegible]
又	[illegible]	[illegible]
三友實業	[illegible]	[illegible]
中國銀行	[illegible]	[illegible]
又	[illegible]	[illegible]
商務書館	[illegible]	[illegible]
中國水泥	[illegible]	[illegible]
上海水泥	[illegible]	[illegible]

●中西股市

股名	上午收價	下午收價
匯眾公司	[illegible]	[illegible]
揚子公司	[illegible]	[illegible]
上銀公司	[illegible]	[illegible]
國際信託	[illegible]	[illegible]
中營公司	[illegible]	[illegible]
業廣公司	[illegible]	[illegible]
中和公司	[illegible]	[illegible]
英聯船廠	[illegible]	[illegible]
亞洲船廠	[illegible]	[illegible]
怡和啤酒	[illegible]	[illegible]
會德豐	[illegible]	[illegible]
怡和紗廠	[illegible]	[illegible]
信和紗廠	[illegible]	[illegible]
上海毛絨	[illegible]	[illegible]
電車公司	[illegible]	[illegible]
公共汽車	[illegible]	[illegible]
電話公司	[illegible]	[illegible]
自來火	[illegible]	[illegible]
紙業	[illegible]	[illegible]
祥泰木行	[illegible]	[illegible]
鋼業公司	[illegible]	[illegible]
中國墾植	[illegible]	[illegible]
開平	[illegible]	[illegible]
電力優先	[illegible]	[illegible]
英達區	[illegible]	[illegible]
英檢華	[illegible]	[illegible]
筆打安南	[illegible]	[illegible]
志摩氏	[illegible]	[illegible]
陳沙勃特	[illegible]	[illegible]
康克羅華	[illegible]	[illegible]
蘭格志	[illegible]	[illegible]
橡皮信託	[illegible]	[illegible]
雁蔘格格	[illegible]	[illegible]
薛納王	[illegible]	[illegible]
太拿馬拉	[illegible]	[illegible]
地傍	[illegible]	[illegible]
橡皮	[illegible]	[illegible]
電力公債	[illegible]	[illegible]
英工部局信	[illegible]	[illegible]
上海紗廠	[illegible]	[illegible]
匯豐	[illegible]	[illegible]

補爾多壽　補血強壯

發揮強健精力

夫人之身體，有源源不絕的新鮮血液之產生，始有蓬勃不敗之精力。

所謂活動力或精力者，自其根本上言之，皆來自循環不止之血液，因之吾人不得不努力於血液之造成，然而血液造成素，又首推補爾多壽，蓋本劑用爲血液增加劑，或用爲旺盛精力，抵抗力之荷爾蒙劑，於同類製劑中，無出其右者，三十年來，治癒病弱虛弱者，貧血結核患者無數，効果卓著，堪稱靈藥。

株式會社藤澤友吉商店　大阪・東京・京城・奉天　上海密勒路八號

中青排球今晚落幕 最後四場大廝殺 下午六時半起女組有兩場

第三屆中青邀請排球賽，甲乙女組冠軍，業已產生，僅餘今晚最後四場，於下午六時半開始，乙組經世對震中，飛騰對稽山，預料經世與稽山可穩取荊州，該組冠軍已屬諸經世，今晚勝負無關宏旨，女子組兩場，海藍戰精武或有劇鬥，壓軸民立遇正行，後者每仗俱北，前者勝利有望，今晚賽畢即告圓滿功德，茲將今晚秩序及乙女兩組戰績錄下：

・今晚秩序・

震中—經世（乙）六時卅分
海藍—精武（女）下午八時
飛騰—稽山（乙）七時一刻
正行—民立（女）八時三刻

・丙組戰績・

△女組

隊名	賽	勝	負	百分率
滬星	六	六	〇	一・〇〇〇
友星	六	五	一	・八三〇
民立	五	三	二	・六〇〇
精武	五	二	三	・四〇〇
新本	六	二	四	・三三三
海藍	五	一	四	・二〇〇
正行	五	〇	五	・〇〇〇

△乙組

隊名	賽	勝	負	百分比
經世	五	五	〇	一・〇〇〇
稽山	五	三	二	・六〇〇
化江	六	三	三	・五〇〇
豎中	六	三	三	・五〇〇
火青	六	三	三	・五〇〇
震中	五	二	三	・四〇〇
飛騰	五	〇	五	・〇〇〇

樂友秣馬厲兵 今日戰貧兒院

樂友小型足球隊，爲準備培之盃慈善賽中奪標起見，定今日下午六時，戰貧兒教養院甲組於該院球場，樂友向龍隊借得全部戰將，陣容異常整齊，今日必有精彩演出，又培之盃全部獎品，自即日起陳列於百樂商場泰生木器公司櫥窗，茲將樂友今日出場陣容錄後：

顧必彪
奚商江　孟義良　潮
張林根　李　潮
金玉麟　蔡聲森
吳炳浩　萬津　袁鍔田　黃克厚　賈幼良　葉貽挺

晨聯盃小型球 今日兩場角逐

嚶鳴—量乙　六時一刻
瑞棠—暴風　七時念五

女子壘球補賽 電話敗於葡商

女子壘球乙組補賽，前晚電話迎戰葡商丙隊，電話在前四局上，始終佔先一分，第五局各無所獲，第六局遂被葡商追成各五平等，不意最後一局，葡商連獲兩分，電話則僅一人歸壘，遂以六比七慘敗於葡商丙之手，今日無比賽，明日則有甲組補賽一場，爲依令甲對葡商甲，酣戰自在意中，下週戰程，昨已公布，主辦當局並通告國際女子壘球錦標賽報名，已定本月廿三（星期三）截止。

・昨賽結果・

葡商丙勝電話（乙）七比六

・下週戰程・

△二十日（星期日）
葡商內對法商會（乙）膠一　八點三刻
藍燈會對倫傑斯（乙）膠一　八點三刻
精武隊對電話隊（乙）膠二　十點正
工女中對依令乙（乙）膠二　十點正
法公女對初級會（乙）法公　九點半

△廿二日（星期二）
德士古對依令甲（甲）五點三刻　依令
慕勒司對跑馬會（甲）五點三刻　跑馬
葡商甲對葡商乙（甲）五點三刻　葡商
西青紅對花旗會（甲）六點正　花旗

△廿三日（星期三）
葡商丙對法公女（乙）六點正　葡商

△廿四日（星期四）
依令乙對倫傑司（乙）六點正　跑馬

昨晚水球聯賽 海馬輕取海神

水球聯賽，昨晚西青海馬隊出戰法商海神隊，上半時海神賴守門洛甫來堅守城池，造一對一和局，再戰聲中，海馬三元連中，海神一無所獲，結果海馬以四對一輕取海神。

鵬飛盃小球賽 龍隊陣容公布

鵬飛盃小球賽，明日下午有三場交鋒，壓軸爲飛組龍隊對願中，龍隊陣容業已決定，堅挺無比，願中恐非其敵手，龍隊通告，出場球員，希於明日下午四時在浹口路兆福里五號瑞龍體育會集合，如不克出場，請電話九四五一四通知蔡聲森，龍隊陣綫如下：

范金鏞　周麒麟
閔約翰　孫洪興
張林根　蔡孟義　必高良
趙永芳　蕭心田　張銘生　陳偉光　費春華

讓分籃球昨賽 滬星青友雙奏凱 今日兩場強星蓉廬有劇戰

（本報特訊）百樂門體育會主辦之二屆讓分籃球賽，自展幕以來，不分星期假日，天天酣殺，雖然他的演出，因強弱不同，不能似去年慈善籃球賽般的轟動，但籃球壇沉寂的今日，却給點綴得相當熱鬧。比較可惜的，是賽球場地，在西區靜安寺畔，再加天氣酷熱，貪婪球迷，大多「納福」家中，不肯「出山」，否則一定能夠轟動。

昨日午後，記者還是第一次去觀光，一共有兩場比賽，首幕青友戰勞逸，於五時半展開廝殺，青友擁有全黑名將瞿錫龍，其餘王克敏等，亦非等閒之輩，勞逸雖有兩位猛將，然大多資格淺嫩，故賽前「講情」一番，青友領隊瞿錫麟慷慨讓十五分。

豈知昨日青友球運不佳，投籃多成畫餅，派司亦多「失撇」，分數終難追出，下半時「阿唐」頂上，幾下投籃尚有「苗頭」，再加錫麟指導有方，青友局勢漸轉，瞿小王克敏尤能「冒上」，小打成三十平手局面，雖終場僅三分鐘，幸賴小瞿單刀直入，籃邊託中，最後以四十三比四十二僅勝勞逸。

繼之滬星對慕爾，滬星多屬乙組人馬，然有陳邦珍，范熙榮助陣，實力到底不差，慕爾隊長黃存瑞姍姍遲到，蜀中無大將，均是「倭腳虎」，還有「瘦排骨」，然而滬星「裝腔」，陳邦珍更不肯說句「公平話」，吱吱唔唔，最後裁判作主，讓十五分。

展開廝殺後，慕爾果建奇功，再來一套，分數節節追直上，廿一對廿一，廿三對廿三，這時慕爾收獲減少，分數追成，竟然中的，以廿五比廿三領先，上半場將終時，慕爾小史擲中，各廿九，平分秋色。

易地再戰，滬星陳，李，范三位先後投中，分數立時超出，此時慕爾黃存瑞始到，上場全隊便見活躍，然因滬星聯絡牢不可破，結果五十三比四十五，滬星勝慕爾。茲錄今日秩序如下：

學東對曉光（二〇）五點半
強星對蓉廬（一〇）六點半

草地網球聯賽 葡商大破斜橋

草地網球聯賽，前日甲組三場，葡商以十五對〇大勝斜橋，竟變對方以鴨蛋，殊見猛勇，另幕日本會以十四對一勝南草地，而花旗會自去年遂歸國以後，竟爾一蹶不振，以四比十一敗於法商，乙組各戰，西捕中，猶太，法國甲，法商及日本會等，均奏凱歌。

國立中央大學招生 本年度報名極踴躍 樊校長談一年來興革事宜

八月一日考試

（本報訊）國立中央大學復校以來，已屆一年，校務進行極爲順利，三十年度刻已辦理招生，聞報名者極爲踴躍，記者爲明瞭該校本年度之興革計劃起見，特於昨日往訪該校樊仲雲校長，當承樊氏接見，記者略事寒暄，即詢以本年度各院新生名額學生入學手續，及下學期之設施等，當承樊氏詳答如下：

「本校本屆擬招收之男女新生，計文，法商，教育，理工，農，五學院一年級各六十名，醫，藥兩學院各三十名，各學院二年級轉學生共計六十名，報名已於本月一日開始，二十日截止，定八月一日起考試，除在南京招考外，北平亦同時招生，考期則定八月五日，學生入學後各項費用，政府爲獎掖青年向學計，期其極力減少，如學宿兩費均免，膳食由學校貼房飯包，每月並由校津貼每人十元，大約學生每人僅繳廿六元，至於本校之分系，亦決定由本學期起，除醫藥兩學院不分系外，文學院分文史系，外國語文學系，法商學院分政治經濟學系，法律系，商學系，教育學院分教育學系，附設師範專修科，心理學系，理工學院分數理系，土木工程系，化學系，生物學系，農學院分農學系，附設農業專修科，本學期因名額增多，故已添築講堂，並添購大批儀器以便學生實驗」。

乒乓友誼比賽 華隆大敗青星

成立未久之青星乒乓隊，於前日下午向華隆隊挑戰，前者擁有震旦大學健將許葉銘，謝榮康等，堪稱後起之秀，後者爲著名勁旅，比賽採國際制，各以五將出馬，華隆成績特佳，沈士倫，王星，不支敗退，結果十三對五，華隆大勝。又另一幕友誼賽，國際盃乒乓賽乙組亞軍滬童隊，與青隊交戰於大公職校球室，裁判丁度，雙方角逐之下，競爭甚烈，會戰成三對三和局，末組滬童十三歲小將楊昌嘉擊退青隊王烈，總結滬童遂以四對三力挫青隊云。

觀上海書畫家集團展

・郭兼・

以往在寧波同鄉會四樓所舉行的書畫展覽會，十之八九，會場中總是觀客稀少，情況冷落的，推其原因，一方面固然是因爲富麗雅緻的大新畫廳近在咫尺，參觀者大都帶些「一窩鋒」心理，以致影響到了展覽會的場面，但另一方面，會中陳列的作品的好歹，也是一個主因，有好作品陳列，自有識者來鑒賞，看了昨天爲歡送百零三歲老人楊草仙和佛畫家錢化佛兩氏出國，由集藏家馮孫周氏主辦的上海書畫家集團展，由於作品的精彩，會場空氣就非常熱鬧，這就是一個很好的例證。

楊錢兩氏，將於九月中旬聯袂出國，遨遊南洋羣島去了。在這臨別之前，由方叔們開簡亭等發起，把兩氏的近作公開展覽一次，從昨天起開始陳列，共五天，也可算是一個臨別紀念，雖然昨天的天氣不佳，而前往參觀的却異常踴躍。可見名家的吸引力，畢竟不凡！

全場除了楊錢兩氏暨其他名作外，若干無名作家的出品，亦相當可觀，入口處，大都是掛的魏友澤與魏友樸的對聯，和立軸，以及題一擬的兩條秋景畫軸，成績平平，但還值得一看，場內幾只桌子上，展開着數百頁扇面，書畫都很不差，可惜出之於無名作家之手，似乎引不起人注意。

錢化佛氏的近作，陳列在南邊的一間小室中，中央一塊大型的「無量壽佛」的鏡框，佛像的神態是顯得非常莊嚴，精神奕奕，看了使人肅然起敬，兩旁幾幅達摩像和佛像，也是同樣的值得讚美，還有兩只鏡架中的兩頁扇面，一條靈鈴的細膩精緻，實是不可多得的珍品，一條「觀世音」立軸，色彩調和，綫條簡潔，尤爲一般觀者所歡迎，錢氏的佛畫，誠可稱獨步藝壇，不同凡響了！

北首壁上，懸着不少楊草仙的「壽」字軸，以及其他的對，聽說今天下午四時至六時，楊氏將當場揮毫義賣，捐助給慈善機關。七齡童周大貞寫的楷書對聯，也爲全場生色不少，雖然是年僅七歲的幼童，而出筆堅挺，像一副「無能事乃能無事，不善言而善不言」，筆致是相當遒勁。

丁乙卯的作品中，以隸書爲數最多，此外如吳湖帆，高尚之，張聿光，朱文侯，鄧春澍，王个簃，馬萬里，王小摩，江棟良，劉海粟，大書也有陳列，再有穆一龍，袁希濂諸人的書師等作品，加入展覽，也可以使觀衆耳目一新，這樣一個上海數十位名書畫家的集團展，無疑的是本年度上海藝術界最大的一次盛會了，愛好書畫的一般風雅之仕，大有一看的價值！

籃球明星群像

（五）壽頭壽腦的周達雲

・球史氏・

因爲此事，大阿哥陳尚德會與張氏大大的過不去，可是過去的經驗告訴了各位健將，復旦的待遇所謂明星選手，並不及他校來得週到，更談不到業餘的組織了，他們爲此之故，這才決心脫離該校，復旦當局，事前既沒有令人滿意的待遇，事後又無確切的挽留或是表示，這麼下去，他們與學校當局就愈離愈遠了，至於周達雲呢？他是抱着一個樂天主義派頭，東風好扯篷，西風也好張帆，何況他又是一個沒有主見的人，俯仰隨俗，馬馬虎虎。

家庭變卦

（經濟斷絕）

在某一個時期中，達雲因爲與學校脫離，個人的生活當然是失了憑依啦，他的家境，據說並不如何的富有，但亦不是清貧階級，所謂是堪溫飽的家庭，要供給他多少，任他揮霍是辦不到的事情，可是事情往往會出乎一般人們意料之外的，那便是他的父親因爲經營橡皮與錫，賺了一票，居然大動凡心，臨老入花叢，竟在香港贍中了一個勾欄中人，打得火熱，金屋藏嬌，這位細君天眞可愛，只是有一樣脾氣不好，那便愛錢若命，十二分慳吝，她首先將經濟大權攫奪到手，然後進一步在暗地監督干預老頭兒的經濟進出的限制，她竟反對以經濟援濟達雲，甚而至於斷絕。

得一枝棲

（朋友推薦）

一個只知道過黃金日子的周達雲，受到這一種致命的打擊，當然有些兒着慌了，幸而他平時的人緣尚佳，若干的朋友，願意幫助他尋找職業，第一次他接受朋友的好意扶助，決定到某洋行的調査股去担任一種調査統計的職務，月薪是百廿番，在那時候當然也不好算是微薄了，說也好笑，此公對於商家服務的精神與規則，眞是山東人吃麥冬，一懂也不懂，到寫字間裏去，也依然是當着在自家的宿舍中一樣，放蕩不羈，毫無顧忌，因此便爲紳士典型的英國經理，申責了兩句。

球壇漫步

光夏中學續辦 二屆光夏盃賽

慕爾鳴路光夏中學，對於提倡體育，不遺餘力，前年曾主辦第一屆光夏盃小球聯賽，頗得社會人士之好評，擁護，更見蜂起雲湧，該校當局王鑑石，葛石熊，倫超等，今年又發起續辦第二屆光夏盃小球聯賽，暫分甲乙丙丁四組，除甲組外，其他各組均以七隊爲限，報名自即日起，額滿截止，每日上午九時至十二時，星期日停止，詳章備索。

平明

康熙時之武昌兵變與辛亥八月事極相似

凌霄・漢閣・談薈

清初康熙時鄂省有變兵大舉，與清末武昌起義事，極相類，見純鄉隨筆云：「五月二十二日武昌督標裁兵四千，人因中軍徒容餉銀四萬餘兩，屢請不發，勢洶洶，欲爲變，新撫柯永昇反以惡語相激，有百戶陳龍者，素得士心，衆擁以爲主，自稱天下統兵，大元帥鎮國大將軍，據城屯兵楚王台，連破黃州，漢陽，岳州，德安諸郡，勢張甚，百姓紛紛逃竄，時不奉法者，不止一處，皆僥倖楚事成欲乘釁而起，各郡裁兵，亦暗相要結口出不遜語，主將不敢問，未幾徐將軍治都盡銳與之角，郡縣依次收復，勇而無謀，陳龍於七月望逃至白雲寨被擒斬，不過乘一時之忿，故未及兩月而敗」，當變起時，頗猖獗，官吏望風逃竄，糧道蘇映榴被劫，齊令投繯不從，歸署封印朝服拜闕自刎死，情形嚴重，不亞於辛亥也。

鞭撻

・夏蟬・

金雞第一遍報曉，東方剛現出魚肚白的時候，裕豐紗廠的氣笛「嗚嗚」的叫了一陣，女工杏娣，被這氣笛的響聲，驚破了她底好夢，揉了揉惺忪的倦眼，一骨碌地從床上爬起來，隨便的在臉上掬了點子冷水，又用手抹了幾下，順便拿起桌上一張報紙裹着的工服：帶上了房門，像一隻被驅逐的蟑螂，急匆匆地望街上走去。

朝起身得委實太遲了，昨晚服侍了半夜的病人，喝了一碗粥，熬的稀粥，當然免不掉此刻肚裏要空虛，於是伸手到口袋裏去探了探，摸出張買來剩餘下的僅有的一角紙幣，隨手在小販手裏，購了塊又冷又硬的大餅，邊走邊啃着。她的心裏，忐忑地跳蕩不定，惟恐遲到了，要遭工頭的苛責。

當她踏進工場，工人都已到齊了，機輪開始在轉着，她躡手躡腳的走進機間，希圖僥倖能逃出工頭的視綫；可是當她剛站定在機前，工頭已經扭轉腦袋去窺探的時候，工頭已經提着一根皮鞭向她身邊走來。

工頭在她底眼光中，十二分的蔑視和憎惡的，同時也十二分的恐懼，平時但是他底一雙老鼠眼中，常含着一種譏諷，而帶有不懷好意的神情，尤其是在女工們的面前。但當你工作稍爲疏懈，或不能使他如意的時候，他的鞭子，就會毫不容情的落到你的身上。工頭的走來，在她正是一個嚴重的威脅，她禁不住周身顫慄起來。

「杏娣，今天怎麼會這樣遲？」他板着臉孔問。

「先生，昨晚我……我丈夫病勢突然加重，死去活來的鬧到半夜，所以早晨起身遲了。」恐懼和偏促頓時籠罩着她的全身，她膽怯地說。

「丈夫生病，就該遲到嗎？」他鼻子裏哼了一聲，臉上打起一個猙獰的冷笑。「下次再這樣，準定要歇工了。」

她低着頭不敢回答，兩隻顫抖的手，一刻不停的理着紗頭，她想以工作的努力，來補償她遲到的過失。

時間隨着輪子的飛旋，很快地過去，半天的工作，使她的身子更加困頓了，眼睛漸漸疲乏，同時在這矮小得像鴿籠一般的機房間，充滿着各人排泄出來的汗臭，和皮帶震動機械油的惡臭，使她窒息得喘不過氣來。缺乏充分的睡眠的她，肚子裏彷彿感到一陣空虛，手裏沒有了勁，工作漸漸地鬆弛下來，終於，她不由自主地合攏了眼皮。

突然，「拍！拍！」的幾下聲響，工頭走來揮動着他手裏的皮鞭，像雨點似的，在她身上用力地抽着。

「瞌睡鬼，遲到了，還打瞌睡。」工頭邊罵邊抽着。

皮鞭落在她瘦削的肌膚上，她縱然使勁地睜開眼來，繼續工作，但那工頭的鞭子，還是不停地向她脊背上抽打。她禁不住慘叫起來，兩臂互抱着胸脯，跟着身子慢慢地蹲到地上，眼淚像一串脫了線的珍珠般的，簌簌地往下落。

由於旁人的勸阻，工頭方才怒氣沖沖的走開了。她噙着淚水，忍着創痛，想再工作，可是輪子的飛轉，皮帶的迴旋，機聲的轟隆，強烈地震動着她的耳鼓，她的腦袋，漸漸地昏沉起來，眼前拼出無數紅綠的火花，她似乎覺得周遭的房屋圍了她旋轉，腳下的土地也發生動搖，她的神經，是麻木而失去知覺，終於在一聲尖厲的慘叫聲中，又頹敗地倒在地上了。

待歸

・受之・

星期日是一個假日，他W借口對我說今日午後回來，可是他竟沒有回來，晚上，N君在背地裏偷偷向我告訴說：——「他近日的行爲，正是別有所在！」

N：他到底在那裏？可是N始終很淡漠的說吧！」祇是不開口。

N的態度，更惹起我許多煩惱，送了他回來，我只是癡想着，固然W君與我是新婚，但我對他的愛情，是像初戀一樣，但W近日的行程，着實費人疑猜，對了，他今天一定伴着朋友又到伊紅那邊閑逛去了。

伊紅雖然與我沒有見面，但在我心裏不免對她引起憎恨，我胸中所藏的一腔積話，總想向她身上去發洩，但假使眞的在我面前站着一個伊紅，我又不敢罵，假使我罵她，她必然會反問說：「妳罵誰？我是個妓女，我做妓女的不是專靠妳的丈夫，況且我又沒有請他，是妳的丈夫自己跑來的！」於是我又怪W君太欺人了。但我將用什麼辦法來對付他呢？

「噹」！已是一點鐘了，忍不住心頭的那些恨恨；可惜我是個女子，不然，我定要去訪訪夜的花巷，到底有些什麼值得我丈夫留戀的地方！

但：女子是不能去，假使眞的去！人家必定要說：「這個女子是太自私了！」

我不能因社會人士批評，而就此把家庭的思維中斷，我想：——「去」！可是怎能酒開大步，學那鬚眉大方的丈夫，而去訪問妓女，到底有些不便，我跨出門口，從新走了回來。

接連三夜，我一息不停止的思維，他現在的行爲眞的漸漸地墮落了，還是否應該由一個妻子去糾正呢！現在我想他總能回來一次，的！滴！鐘的搖擺不息的工作着，又是一點鐘，他還是沒有回來！我有些忍不住了。

我除了等待，又有什麼辦法呢！

人間的罪惡

・矛日・

動物之間，始終是互相殘殺，進化到頂點而自詡爲百物之靈的人，尤其殘忍，於萬物「帑奕富人，哀此惸獨」的善士，至多也不過在自已人類裏行些「小惠」，至於說對別的動物呢（植物是更不要說了）那不敢說了，終之難免。持齋對菊時，殺害了蠶的生命，佛教會裏的居士，終年長素，但殺害生靈，仍舊不免，現在夏天時，到了晚上，跑出來乘乘風涼，蚊子光顧，腳背吸血，隨手一拍，牠就身成肉泥，睡至子夜，臭蟲肆虐，就一團怒氣，起身與師問罪，結果戰績甚佳，殲滅百餘。這兩件事也是把生靈在塗炭，然而我們已經忘記了這種事好像是與殘忍無關的。

現在我的記性，實在不大好，經年，就要忘記，心裏想到了一件往事還是模模糊糊，大約我在幼時候的初級國語書上，讀到一課書，大意是老虎捉到了人要吃掉，那人不服，老虎就在動物法庭上審判，看審判結果是吃，那末就吃，但人再不服，老虎再找第二個法官吃，一連找了六七個法官，還是象的宣判是都担任過，而且一致審判叫老虎吃，當時我讀下去的時候，替這人捏了一把汗，深感非人類的兇暴，這種心大概自已是人的緣故。現在想想，倘若老虎叫青天法官，青菜也要一個吃字。所以我們以爲愈聰明，對萬物愈有害，這有害除了殺傷以外再有監禁：利用，鞭策，反正在人類間也互相翻覆照這樣說來，別的地參用。

處無的哲學，除了吸空氣和飲水，就不有吃了，只好等死。並不是這樣說法，所謂隨筆，是隨意談談的，不是像治國平天下，說道正人心的嚴詞，我是想說世界上是存有這樣的事，存有這樣一類矛盾的人。而且人在別的動物眼裏，正如在我眼裏的洪水猛獸，否則，假使牠們以人是「仁」，那末老早棄山澤而坐之於堂下了。

以我們自已的經驗，滿足食慾的時候，把食品搶去，是最苦痛，然而我們常看見這種手段施之於其他的動物，只要跑到小河邊，上海不大容易，但稍爲走得遠一些，有小的地方，就可以見到有一種人，養水鳥捕魚爲生，我們看看是很有趣，但設身處地，牠很高興的下了水裏，莫大於此鳥了；替水鳥想想，提了魚，吃到了嘴，並且已咽到了喉嚨裏，但是，但是怎樣呢？到了岸上被漁人一把頸兒，仍舊從喉嚨裏一條不少的吐出，然而再餵之以豆腐，那豆腐大約是屬於恩惠了，我想那水鳥未必見得樂於豆腐的吧。牠的痛苦，固然是我們不會知道的，但人與人之間，也並不乏這類握頓式的善士。

所以不殺害動物，也是別有用心的，至少是相互的利用，但從好的一方面來說也是一種幫助的精神吧。

坦亭隨筆

李白與酒

・于野・

李白「自安陸入贅後，一住十年，自謂酒隱」，更檢點他畢生全部的詩作，又多愛用美女和酒的字可知他與酒，的確是結不解緣的了。

不論是月下，或花前，不論是獨酌，或會飲；總之，他喝酒的次數，決不在少，你看在他「贈內」的一首詩裏，「三百六十日，日日醉如泥」，正是他坦白的自供。

李白爲什麼要這樣的縱酒呢？一言以蔽之，無非所謂「高歌取醉欲自慰」吧了，若從他的「自慰」，再分析開來，那末一方面他是在「求樂」一方面是「慰苦」。

我們的詩人，他以爲一個人在「人生得意」的時候，應該「盡歡」，而他對於「盡歡」所取的方式，便是飲酒。——「莫使金樽空對月」。這詩句不是明證嗎？

並且他以爲既飲酒，就應該「一飲三百杯」那樣痛快。因爲正惟要那樣痛快，才能夠感得「醉中趣」「醉中眞」，才能夠「陶然忘機」。

不特如此，在他的眼光中，他以爲即使像「古來聖賢」還不如「飲者」的能「留其名」哩！

在另一方面說，飲酒又是他唯一的「慰苦」的慰藉，所謂「酒傾愁不來」，我們看詩人的「愁」，一「愁」在那里呢？

從他的詩裏可以明白，李白也像其他的詩人一樣，當他寄跡他鄉的時候，「客愁」是非常嚴重的。但他常能用酒來解決他，博得一醉，「不知何處是他鄉」。常人說：「以酒澆愁愁更愁」，我以爲還正是不及他「超人」的地方。

雜文

豐收

中篇創作

・丁諦・

好才亂了三十年了，時間不能算短，李闖只亂了十八年啊！眞命天子一定已經出世，只要軍師和大將軍與眞命天子碰頭，到那時，天下歸正，國泰民平，哈哈哈！我們別去管旁的，只要不死，安謐的日子總可以過幾天。」

許多人更抬起了頭聽着先生的話，李叔叔仍移近了椅子，大家的心裏又闖進了一個「眞命天子」。

「對了！先生，這兩天鎮上也在閑着這件事呢！聽說前天西天在天亮……嗯，大約是子時光景，有三個大星，亮是亮得來和月亮差不多，許多人說，那一定是「眞命天子」「軍師」「大將軍」的星宿，可惜，確確實實的，星的距離還遠……」

李叔叔抹了抹鬍子上從嘴里噴出的涎沫非常得意地，再想說下去，可是已經來不及了，先生在李叔叔的話一停，就要緊拈了拈鬍子，好像一想着的話等了一刻就要忘了的。

「可不是嗎。我說一旦『眞命天子』『軍師』『將軍』碰頭，就會天下太平。哈哈！」

太夠味了，這些話。大家有些神往了，慢慢地一撮一撮的人走過來，走到先生的旁邊圍成一個圈子。越聚越多，連女人也一起走過來湊熱鬧。

「罪也受得太夠了，再不出個聖人，再沒有王法，眞不得了啦！」不知那一個快嘴的女人，禁不住她的大道理。

（七）

九・蘭芝病薛武揚訪之過門不入

萬萬

大囡拱手曰：「南無南陽橋少年佛。」蘭芝曰「然此少年，已爲捷足者所得，我是以病。病頭痛，病體溫失常，病手足無力，又病心煩慮亂，大囡姊試爲我思之，將何以愈我病乎？」大囡詢其何以見此少年，蘭芝乃述同樂會事，絮絮達半小時，王夫人固不知蘭芝與大囡作何語，笑曰：「見良友至，至不覺其疲也，然明日疲更甚。」以蘭芝之所告之者告王夫人，王夫人瞿然曰：「設果爲佳壻，我將爲吾女求之。」大囡曰：「張幼琳小姐，我再度見之矣，其人富家女，已與薛先生有密約，欲其毀約，難。」蘭芝聞大囡稱難，捽其首而嬌啼，曰：「我又頭痛，痛加劇。」大囡因曰：「我與蘭姊交淺言深，張氏姑欲以蘭姊爲其表兄洲生之婦，洲生縱不得謂之佳壻，富家子也，中學生也，而蘭姊不欲。陳氏舅又欲以蘭姊爲馮德章婦，德章固佳壻，以其爲富家子，殆於機關中，而蘭姊又不欲。此無他，以蘭姊心目中有薛先生耳。」王夫人曰：「安能知薛先生居處，往告之曰：有美一人，佳於幼琳。挽狂瀾於既倒，我擬以此任屬諸大囡小姐。」

（一三九）

徵稿

本刊需要隨筆，雜感，游記，掌故等文稿，以含義新穎，記載翔實者爲合選，一經採用，酬資從豐。